

Y Pwyllgor Cyllid

Lleoliad:
Ystafell Bwyllgora 2 – y Senedd

Dyddiad:
Dydd Mercher, 20 Chwefror 2013

Amser:
08:50

Cynulliad
Cenedlaethol
Cymru

National
Assembly for
Wales



I gael rhagor o wybodaeth, cysylltwch â:

Gareth Price
Clerc y Pwyllgor
02920898409
PwyllgorCyllid@cymru.gov.uk

Agenda

Sesiwn frifio preifat (8.50 – 9.00)

1. Cyflwyniad, ymddiheuriadau a dirprwyon (09.00–09.05)

2. Rheoli asedau – Tystiolaeth gan Gymdeithas Llywodraeth Leol Cymru (09.05–09.50)

Christopher Chapman, Rheolwr Rhaglen – Effeithlonrwydd a Chaffael, Cymdeithas Llywodraeth Leol Cymru
Jonathan Fearn, Cadeirydd Grŵp ar y Cyd CLAW/ACES ar Eiddo ac Ystadau

3. Rheoli asedau – Tystiolaeth gan Gydwasaethau GIG Cymru (9.50–10.30) (Tudalennau 1 – 5)

FIN(4) 03–13 – Papur 1 – Cydwasaethau GIG Cymru

Neil Davies, Cyfarwyddwr Cynorthwyol, Gwasanaeth Cyfleusterau, Cydwasaethau GIG Cymru

4. Rheoli asedau – Tystiolaeth gan Gyngor Gweithredu Gwirfoddol Cymru (10.30–11.00) (Tudalennau 6 – 12)

FIN(4) 03-13 - Papur 2 - Cyngor Gweithredu Gwirfoddol Cymru

Phil Fiander, Cyfarwyddwr Menter ac Adfywio, Cyngor Gweithredu Gwirfoddol Cymru
Mathew Brown, Cymunedau Rheolwr Buddsoddi y Gronfa
Peter Williams, Cyfarwyddwr, Cymdeithas Ymddiriedolaethau Datblygu Cymru

5. Cyllideb atodol Llywodraeth Cymru 2013-2014 - Tystiolaeth gan Lywodraeth Cymru (11.00 - 12.00) (Tudalennau 13 - 133)

FIN(4) 03-13 - Papur 3 - Cyllideb Atodol Llywodraeth Cymru 2013-2014

Jane Hutt AC, y Gweinidog Cyllid ac Arweinydd y Tŷ
Jo Salway, Pennaeth Cyllidebu Strategol
Matthew Denham-Jones, Pennaeth Rheoli ac Adrodd Cyllidebau
Jeff Andrews, Cynghorydd Polisi Arbenigol

6. Papurau i'w nodi (Tudalennau 134 - 142)

FIN(4) 03-13 - Papur 4 - Buddsoddi i Arbed - Nodiadau o ymweliadau Aelodau
FIN(4) 03-13 - Papur 5 - Buddsoddi i Arbed - Llywodraeth Cymru - Ymateb i
bwyntiau gweithredu o gyfarfod ar 16 Ionawr 2013
Cofnodion y cyfarfod blaenorol

7. Cynnig o dan Reol Sefydlog 17.42 i benderfynu gwahardd y cyhoedd o'r cyfarfod ar gyfer y canlynol:

Eitemau 8 a 9.

8. Goblygiadau ariannol y Bil Gwasanaethau Cymdeithasol (12.00 - 12.15) (Tudalennau 143 - 148)

9. Trafod tystiolaeth ar Gyllideb Atodol Llywodraeth Cymru 2013-2014 (12.15 - 12.30)

10. Ystyried y dystiolaeth ar Reoli Asedau (12:25-12:30)



FINANCE COMMITTEE – ASSET MANAGEMENT INQUIRY

1.0 INTRODUCTION

In response to the Finance Committee's Asset Management Inquiry (the Inquiry) I have provided the following written evidence for consideration at the Committee's meeting on the 20th February 2013.

For the purposes of the Inquiry I have largely focussed on land and buildings taking my lead from the reference to the Wales Audit Office's 2010 Building Management National Briefing in the Committee's covering letter.

Within this scope I have considered examples from the full asset management life cycle from strategic planning through to asset disposal.

2.0 BACKGROUND

Before answering the questions posed directly it is worth perhaps just setting out the key responsibilities for each of the most significant bodies that impact on asset management in the healthcare environment to provide the context for Committee members who are less familiar with NHS Wales.

Health policy is established by the Minister for Health and Social Services with NHS Wales responsible for the more detailed strategic planning and operational delivery needed to achieve the policy aims.

In addition, other Welsh Government Ministers will be responsible for developing policy that has a cross cutting effect across all parts of the public sector, including the NHS; an example being the Minister for Environment and Sustainable Development and low carbon policies.

The NHS Health Boards and Trusts are responsible for detailed planning of healthcare services and tend to own and operate the majority of land and building assets needed to do this. In recognising the complex demands in managing such a specialist estate a central team of professional expertise has been established to help NHS Wales deliver its asset management responsibilities; this organisation is the NHS Wales Shared Services Partnership – Facilities Services (previously known as Welsh Health Estates).

3.0 QUESTIONS AND ANSWERS

PART 1

The Committee would welcome your views on any or all of the following points:

1.1 Processes involved in the management of the Welsh Government's own estate;

No comment.

1.2 Guidance, support and the promotion of good practice by the Welsh Government in relation to asset management across the wider Welsh public sector.

The Welsh Government has established the National Assets Working Group (NAWG) which provides a useful forum for discussing good practice and identifying barriers to change across the wider public sector.

One of its most significant achievements has been the establishment of the all Wales Public Sector Property Database (ePIMS). The database is intended to provide a comprehensive register of all public sector land and is therefore a useful reference point when considering asset management strategies. All NHS Wales properties are included on this database.

The NAWG has also developed a Land Transfer Protocol which sets out the process by which land is valued for transfer between two public bodies. The protocol is a pragmatic approach aimed at avoiding unnecessary costs in the transfer of land and is used by NHS Wales.

The Welsh Government's Affordable Housing Protocol applies to NHS Wales and predates the formation of the NAWG. It was developed to ensure that all surplus NHS property was assessed for use for affordable housing before being considered for sale in the open market.

PART 2

The Committee would welcome your views on any or all of the following points:

Is asset management linked to wider strategic and policy objectives, both in the Welsh Government, and across the wider public sector?

In NHS Wales wider strategic and policy objectives drive asset management.

Together for Health – A 5-year vision for the NHS in Wales sets the policy direction for the service and NHS Health Boards and Trusts are currently in the process of engaging and consulting with the public on how this vision for healthcare can be delivered in Wales.

Once an agreed way forward is reached NHS bodies will be required to develop detailed Asset Management Plans which will indicate how the estate needs to change over the next 5-10 years.

What lessons can, or have, been learnt from existing good practice in Wales, or elsewhere, in relation to approaches to asset management improvement in the public sector?

NHS Wales has always maintained some form of central resource in property and estates which has allowed a critical mass of expertise to be maintained to support the whole NHS. Currently this expertise resides within NHS Shared Services Partnership – Facilities Services (NWSSP-FS). Where property and estates expertise is dispersed across too many organisations the system is unable to drive efficiency through economies of scale.

The following examples highlight the approach to asset management taken by NHS Wales.

Strategic Planning and Business Cases

As mentioned above Welsh Government healthcare policy drives asset management plans and once plans are approved the Welsh Government employs a rigorous approach to the approval of business cases with the requirement of NHS bodies to complete a Strategic Outline Case, Outline Business Case and Full Business Case before major capital investment can occur. Each business case is required to comply with the requirements of the 5-Case Model.

The financial and economic ‘cases’ of the 5-Case Model require the inclusion of life cycle costs in the model and templates are provided by NWSSP-FS to assist Health Boards and Trusts to comply with this request.

Construction

A construction delivery model based on best practice models of partnering, collaborative working and risk sharing has been developed by NWSSP-FS and is integrated into the business case process and used for all NHS Wales projects. This allows for efficient procurement avoiding unnecessary duplication across different NHS bodies.

Post project evaluations are currently the responsibility of Health Boards and Trusts. In the future it is likely that construction post project evaluations will be facilitated by NWSSP-FS with project post project evaluations being undertaken by the relevant Health Board or Trust.

Property Management

NWSSP-FS use ePIMS to help manage NHS Wales leasehold properties. The database has been populated with all relevant information on leases which helps to ensure that early notification is received for lease breaks or lease expiry to ensure that, where appropriate, options are exercised. The property specialists in NWSSP-FS work closely with colleagues in Health Boards and Trusts to ensure timely actions are taken.

Because NWSSP-FS manage all NHS Wales property transactions it enables the organisation to develop systems and processes that are fit for purpose and also to efficiently manage the Welsh Government’s requirements such as the Affordable Housing and Land Transfer Protocols.

Asset Maintenance

The responsibility for the maintenance of assets in NHS Wales rests with Health Boards and Trusts. Specialist services in support of this requirement are however provided by NWSSP-FS. For example, because of the highly specialist engineering systems within healthcare facilities NWSSP-FS provides the services of specialist engineers dealing with areas such as High Voltage, Medical Gases, Ventilation, Decontamination, Fire Safety, Water and Waste Services.

Performance Management

NHS Wales has developed a comprehensive Estates and Facilities Performance Management System which provides the Welsh Government with strategic information on the NHS Estate as well as data to allow individual Health Boards and Trusts to benchmark their own performance.

Asset performance management is built around five key estate performance indicators: physical condition, statutory and safety compliance; functional suitability; space utilisation and energy performance.

Environmental Management

NHS Wales is required to reduce green house gas emissions to contribute to the overall Welsh Government target of 3%. To help achieve this target NWSSP-FS has facilitated the development and dissemination of a Carbon Diagnostic tool to allow bodies to calculate their emissions on an annual basis.

In order to embed environmental management into the operational fabric of NHS Wales each Health Board and Trust is in the process of establishing an Environmental Management System accredited to ISO 14001. The three stage implementation programme requires all major hospital sites to comply by December 2012, 50% of the estate by December 2013 and 100% by December 2014.

Asset Management Guidance

NWSSP-FS maintains a comprehensive library of asset management guidance for NHS Wales. The guidance consists of key documents such as Estatecode (best practice guidance on all aspects of managing the NHS estate); the Health Building Note series (design guidance) and Health Technical Memoranda (engineering guidance).

The guidance is developed in collaboration with colleagues in the Welsh Government, the Department of Health, NHS Scotland and Northern Ireland as well as NHS Wales' Health Boards and Trusts and is available through the NWSSP-FS intranet site or our technical library service.

What progress has been made by the Welsh Government in strategic asset management and implementing initiatives to improve the efficiency of asset management across the Welsh public sector?

In addition to those initiatives identified in 1.2 above the following is noted.

Value Wales

Value Wales was established by the Welsh Government to act as a catalyst for change, providing leadership, strategic direction, procurement training and best practice guidance to help public sector organisations in Wales achieve real and sustainable improvements.

Whilst not specifically developed for asset management NWSSP-FS has benefitted from Value Wales' Sell2Wales facility to advertise our construction frameworks and then subsequently used the xchangewales eTender and eEvaluation tools to complete the exercise.

Value Wales have also developed a standard prequalification questionnaire to help reduce the bureaucracy faced by companies wishing to access the Welsh public sector.

Construction Excellence in Wales (CEW)

The Welsh Government sponsor CEW to promote excellence in the built environment through collaborative working. CEW also delivers the Welsh Government Construction Waste Minimisation Programme and Low Zero Carbon Hub.

CEW deliver a wide range of seminars, workshops and best practice clubs and have been extremely successful in helping to encourage collaboration across the public sector and showcase the benefits of new construction procurement models.

Neil Davies

**Assistant Director NHS Wales Shared Services Partnership – Head of Facilities Services
February 2013**



17 Ionawr 2013
www.wao.gov.uk

WALES **AUDIT** OFFICE
SWYDDFA **ARCHWILIO** CYMRU

Adroddiad Dilydol ar Weithrediadau Comisiwn Coedwigaeth Cymru

Adroddiad Dilynol ar Weithrediadau Comisiwn Coedwigaeth Cymru

Rwyf wedi llunio'r adroddiad hwn i'w gyflwyno i'r Cynulliad Cenedlaethol o dan Ddeddf Llywodraeth Cymru 1998 a 2006.

Roedd tîm astudio Swyddfa Archwilio Cymru yn cynnwys Jason Blewitt, Nigel Blewitt ac Emma Giles o dan arweiniad Alan Morris.

Huw Vaughan Thomas
Archwilydd Cyffredinol Cymru
Swyddfa Archwilio Cymru
24 Heol y Gadeirlan
Caerdydd
CF11 9LJ

Mae'r Archwilydd Cyffredinol yn gwbl annibynnol ar y Cynulliad Cenedlaethol a'r Llywodraeth. Mae yntau'n archwilio ac yn ardystio cyfrifon Llywodraeth y Cynulliad a'r cyrff cyhoeddus a noddir ganddi ac sy'n gysylltiedig â hithau gan gynnwys cyrff y GIG yng Nghymru. Mae ganddo hefyd y pŵer statudol i gyflwyno adroddiadau i'r Cynulliad Cenedlaethol ar economi, effeithlonrwydd ac effeithiolrwydd y defnydd a wna'r sefydliadau hynny o'u hadnoddau wrth gyflawni eu swyddogaethau, a sut y gallent wella'r defnydd hwnnw.

Mae'r Archwilydd Cyffredinol hefyd yn penodi archwilyddwr i gyrff llywodraeth leol yng Nghymru, yn cynnal ac yn hyrwyddo astudiaethau gwerth am arian yn y sector llywodraeth leol ac yn asesu cydymffurfiaeth â gofynion gwerth gorau o dan Raglen Gwella Cymru. Fodd bynnag, er mwyn amddiffyn sefyllfa gyfansoddiadol llywodraeth leol, nid yw'n cyflwyno adroddiadau i'r Cynulliad Cenedlaethol sy'n ymwneud yn benodol â gwaith llywodraeth leol ei hun heblaw am pan fo angen gwneud yn ôl statud.

Yr Archwilydd Cyffredinol a'i staff gyda'i gilydd yw Swyddfa Archwilio Cymru. Am ragor o wybodaeth am Swyddfa Archwilio Cymru, ysgrifennwch at yr Archwilydd Cyffredinol yn y cyfeiriad uchod, ffôn 02920 320500, e-bost: info@wao.gov.uk, neu gweler y wefan www.wao.gov.uk

© Archwilydd Cyffredinol Cymru 2012

Cewch aildefnyddio'r cyhoeddiad hwn (heb gynnwys y logos) yn rhad ac am ddim mewn unrhyw fformat neu gyfrwng. Rhaid i chi ei aildefnyddio'n gywir ac nid mewn cyd-destun camarweiniol. Rhaid cydnabod y deunydd fel hawlfraint Archwilydd Cyffredinol Cymru a rhaid rhoi teitl y cyhoeddiad hwn. Lle nodwyd deunydd hawlfraint unrhyw drydydd parti bydd angen i chi gael caniatâd gan ddeiliaid yr hawlfraint dan sylw cyn ei aildefnyddio.

Adroddiad a gyflwynwyd gan yr Archwilydd Cyffredinol i Gynulliad Cenedlaethol Cymru ar 17 Ionawr 2013



Crynodeb	6
Argymhellion	12
1 Bellach, mae gan CCC flaenoriaethau clir sy'n gysylltiedig â dangosyddion perfformiad perthnasol a strategaeth Llywodraeth Cymru, ond mae diffyg cynllunio manwl yn atal cynnydd pellach	15
Mae CCC wedi sefydlu ei flaenoriaethau corfforaethol, sy'n gyson â strategaeth coedwigaeth Llywodraeth Cymru ac y mae ei staff yn ymrwymedig iddynt	15
Mae CCC wedi datblygu dangosyddion perfformiad er mwyn mesur cynnydd wrth gyflawni blaenoriaethau ond, mewn rhai achosion, nid yw wedi pennu'r lefelau o berfformiad y mae'n ceisio eu cyflawni	19
Mae gan CCC gynlluniau lefel uchel ar gyfer cyflawni ei flaenoriaethau ond nid yw gwaith cynllunio gofodol yn gysylltiedig â chynlluniau ariannol a chynlluniau gweithlu eto	20
Megis dechrau y mae CCC o ran cynllunio dyfodol yr ystad goedwig ac mae wedi datblygu cynlluniau i reoli asedau allweddol eraill, ond bydd angen i'r cynlluniau hyn esblygu, gan fod penderfyniadau ynghylch cyfansoddiad yr ystad yn y dyfodol wedi'u gohirio tan fis Ebrill 2013	23
2 Mae CCC wedi ceisio gwella ei brosesau craidd drwy gyhoeddi canllawiau newydd a diweddarau gweithdrefnau ond erys rhai o'r problemau gwreiddiol	25
Mae CCC wedi atgyfnerthu ei brosesau rheoli risg ond erys rhai gwendidau	25
Mae CCC wedi sefydlu gwasanaeth caffael unigol a ddylai, os caiff ei roi ar waith yn effeithiol, fynd i'r afael â gwendidau yn ei drefniadau caffael	26
Mae'r gwaith o reoli agweddau ar gynhyrchu a gwerthu pren yn wan o hyd ac nid yw CCC wedi meithrin ei allu i wrthsefyll y risg o gwmp mewn incwm pren, ond mae bellach yn gwneud cynnydd da wrth fodloni disgwyliadau ei gwsmeriaid pren	32
Er i CCC wneud cynnydd mewn agweddau allweddol ar ei system rheoli grantiau, nid yw hyn bob amser wedi digwydd yn amserol ac nid yw CCC ychwaith wedi cyflawni popeth yr oedd yn ei ddymuno eto	37

Atodiadau

Atodiad 1 - Ein dulliau gweithredu	42
Atodiad 2 - Uno CCC, Cyngor Cefn Gwlad Cymru ac Asiantaeth yr Amgylchedd Cymru	44
Atodiad 3 - Cynlluniau grant a weithredir gan CCC	45
Atodiad 4 - Prif gyfrifoldebau'r unedau cyflawni allweddol o fewn CCC	46
Atodiad 5 - Dangosyddion nad yw CCC wedi pennu targedau ar eu cyfer	47

Crynodeb

- 1 Mae Comisiwn Coedwigaeth Cymru (CCC) sydd, ar hyn o bryd, yn rhan o Gomisiwn Coedwigaeth Prydain Fawr, yn gwneud argymhellion i Lywodraeth Cymru ynghylch ei pholisi coedwigaeth. Mae CCC hefyd yn gyfrifol am gyflawni amcanion Llywodraeth Cymru ym maes coedwigaeth fel y nodir yn *Strategaeth Coetiroedd Cymru* (Mawrth 2009).
- 2 O fis Ebrill 2013, ni fydd CCC yn rhan o Gomisiwn Coedwigaeth Prydain Fawr mwyach. Ynghyd â Chyngor Cefn Gwlad Cymru ac Asiantaeth yr Amgylchedd Cymru, bydd yn ffurfio rhan o sefydliad newydd sef Adnoddau Naturiol Cymru (*Atodiad 2*).
- 3 Er mwyn cyflawni amcanion Llywodraeth Cymru ym maes coedwigaeth, mae CCC yn gwneud y canlynol: rheoli ystad goetir Llywodraeth Cymru (tua 38 y cant o dir coedwigaeth Cymru); rheoleiddio coedwigaeth yng Nghymru (gan gynnwys trwyddedu gweithgareddau torri ac ailblannu coed); a helpu Llywodraeth Cymru i gyflawni ei chynllun grant er mwyn annog y broses o greu coetiroedd a rheoli coetiroedd mewn ffyrdd mwy cynaliadwy yn y sector preifat.
- 4 Yn 2010-11, cynhyrchodd CCC £14.13 miliwn o werthu pren. Cafodd y rhan fwyaf o'i gostau o £50 miliwn a oedd yn weddill gan Lywodraeth Cymru, gyda rhywfaint o arian yn dod o gynlluniau grant Ewropeaidd.
- 5 Ym mis Tachwedd 2010, ystyriodd Pwyllgor Cyfrifon Cyhoeddus y Cynulliad Cenedlaethol grant a roddodd CCC i Calon yn Tyfu Cyf (Calon) er mwyn prynu coetiroedd Ffynone a Chilgwyn yn Sir Gaerfyrddin, yn dilyn cyhoeddi adroddiad cynharach gan Swyddfa Archwilio Cymru. Ym mis Tachwedd 2008, roedd y Pwyllgor wedi ystyried ystod ehangach o swyddogaethau CCC, unwaith eto yn dilyn cyhoeddi adroddiad cynharach gan Swyddfa Archwilio Cymru.
- 6 Yn ei adroddiad ar ddyfarnu'r grant i Calon, argymhellodd y pwyllgor y dylai Swyddfa Archwilio Cymru brofi'r ffordd y gwnaeth CCC weithredu holl argymhellion y Pwyllgor a Swyddfa Archwilio Cymru i CCC.
- 7 Mae'r adroddiad hwn yn ystyried p'un a yw CCC, lle y bo'n briodol ochr yn ochr â Llywodraeth Cymru, wedi gweithredu argymhellion archwiliadau blaenorol yn effeithiol er mwyn sicrhau'r manteision hirdymor mwyaf posibl o ran coedwigaeth. Er mwyn amlinellu cynnydd CCC mewn modd ystyrlon, rydym wedi grwpio argymhellion fesul thema, megis caffael, rheoli risg a rheoli grantiau.
- 8 Deuthum i'r casgliad fod CCC wedi gwneud cynnydd wrth weithredu argymhellion archwiliadau ond, er gwaethaf hyn, wynebier rhai o'r heriau gwreiddiol o hyd ac maent yn llesteirio gwaith cyflawni.



Bellach, mae gan CCC flaenoriaethau clir sy'n gysylltiedig â dangosyddion perfformiad perthnasol a strategaeth Llywodraeth Cymru, ond mae diffyg cynllunio manwl yn atal cynnydd pellach

- 9 Mae CCC wedi sefydlu ei flaenoriaethau corfforaethol, sy'n gyson â pholisi coedwigaeth Llywodraeth Cymru ac y mae ei staff yn ymrwymedig iddynt.** Nododd gwaith archwilio blaenorol ddiffyg cyfeiriad strategol corfforaethol clir a chysondeb ag amcanion Llywodraeth Cymru. Ers i ni gyflawni ein gwaith blaenorol, mae CCC wedi sicrhau bod ei flaenoriaethau yn gysylltiedig â strategaeth Llywodraeth Cymru ar gyfer coedwigaeth yng Nghymru a gyhoeddwyd ym mis Mawrth 2009 (Strategaeth Coetiroedd Cymru). Ategir blaenoriaethau strategol clir CCC gan ddiwylliant corfforaethol cryfach lle ymddengys fod staff wedi'u huno a hynny ar sail cyfeiriad corfforaethol a ddeallir yn glir a lle maent yn deall eu rôl eu hunain wrth gyflawni amcanion CCC. Mae CCC hefyd wedi gwella ei gysylltiadau corfforaethol, er mwyn hysbysu rhanddeiliaid allanol a staff yn well ynghylch ei rôl, ei ddiben a'i gyfeiriad. Fodd bynnag, dangosodd arolwg staff yn 2011 fod lle i CCC wella'r broses o gyfathrebu ag uwch aelodau o staff ymhellach.
- 10 Mae CCC wedi datblygu dangosyddion perfformiad er mwyn mesur cynnydd wrth gyflawni blaenoriaethau ond, mewn rhai achosion, nid yw wedi pennu'r lefelau o berfformiad y mae'n ceisio eu cyflawni.** Mae CCC wedi datblygu cyfres o ddangosyddion sy'n gyson â'i flaenoriaethau corfforaethol a gellir eu defnyddio i ddangos ei gyfraniad tuag at ganlyniadau arfaethedig Strategaeth Coetiroedd Cymru. Dywedodd CCC wrthym, ar gyfer rhai o'r dangosyddion mwy cymhleth, nad oedd ganddo, ar adeg datblygu'r dangosyddion, y data angenrheidiol i wneud y canlynol: sefydlu mesur sylfaenol; mesur tueddiadau; a phennu targedau. Unwaith y bydd y Rhestr Goedwigaeth Genedlaethol ar gael yn 2014, bydd angen i CCC asesu graddau'r newid y mae am ei weld ar draws coetiroedd Cymru a nodi'r adnoddau sydd eu hangen a'r amserlen debygol ar gyfer cyflawni'r newid hwnnw.
- 11 Mae gan CCC gynlluniau lefel uchel ar gyfer cyflawni ei flaenoriaethau ond nid yw gwaith cynllunio gofodol yn gysylltiedig â chynlluniau ariannol a chynlluniau gweithlu eto.** Mae CCC wedi sefydlu 10 'rhaglen gorfforaethol' er mwyn cyflawni ei flaenoriaethau corfforaethol. Yn eu hanfod, cynlluniau gweithredu yw'r rhaglenni hyn sy'n nodi tasgau, yn dyrannu tasgau i berchennog cyfrifol ac yn pennu amserlen ar gyfer cwblhau'r camau angenrheidiol. Er bod y rhaglenni wedi taflu goleuni ar y ffordd y mae CCC yn bwriadu cyflawni ei amcanion gwelir rhai bylchau pwysig yn ei gynlluniau cyflawni o hyd, yn enwedig gwaith cynllunio gofodol, gweithlu ac ariannol.
- 12 Mae CCC yn cydnabod na all, ac na ddylai, wneud popeth ym mhob man: mae angen i rai camau gweithredu ganolbwyntio ar ardaloedd daearyddol penodol.** Mae a wnelo cynllunio gofodol â nodi pa dasgau y dylai CCC eu cyflawni ym mha rannau o Gymru. O ganlyniad i'r penderfyniad i sefydlu Adnoddau Naturiol Cymru, ni aeth CCC ati i ddatblygu cynllun gofodol ffurfiol cynhwysfawr sef y bwriad gwreiddiol. Yn lle hynny, cyflawnir gwaith cynllunio gofodol fesul achos fel rhan o'r rhaglenni corfforaethol. Rydym wedi gweld tystiolaeth bod gwaith cynllunio gofodol ar waith, gan gynnwys gwaith i flaenoriaethu camau gweithredu yn y rhannau

mwyaf difreintiedig o Gymru, ond nid yw'n gynhwysfawr eto ac mae CCC yn cydnabod bod cynnydd pellach yn flaenoriaeth allweddol.

- 13** Mae'r cynnydd a wnaed hyd yn hyn ym maes cynllunio gofodol wedi effeithio ar allu CCC i gynllunio'n gywir yr adnoddau o ran cyllid a staff sydd eu hangen i gyflawni ei amcanion. Ni all CCC roi'r costau cywir ar gyfer ei raglenni corfforaethol o hyd gan nad yw wedi meithrin dealltwriaeth lawn o ba dasgau y dylid eu cyflawni ym mha rannau o Gymru eto. Yn y cyfamser, mae CCC wedi cymryd nifer o gamau pwysig er mwyn cysoni ei brosesau ariannol â'i ganlyniadau arfaethedig, er enghraifft, mae wedi cyflwyno system Cyfrifyddu yn ôl Amcanion, fel bod ei systemau cyfrifyddu bellach wedi'u strwythuro ar sail ei 10 rhaglen gorfforaethol. Fodd bynnag, fel yn 2008, gweithredu 'o'r gwaelod i fyny' a wna systemau cynllunio ariannol yn bennaf a chânt eu llywio gan yr arian sydd wedi bod ar gael yn hanesyddol i'r ardaloedd lleol, yn hytrach na blaenoriaethau strategol. Mae natur ddatblygol ei waith cynllunio gofodol hefyd yn effeithio ar allu CCC i gynllunio'r gweithlu mewn modd cadarn. Nid yw Cynllun Gweithredu Staffio presennol CCC yn asesu p'un a oes gan CCC y cyfuniad cywir o sgiliau yn y manau cywir i gyflawni ei flaenoriaethau corfforaethol. Nid yw'r cynllun gweithredu ychwaith yn nodi pa gamau gweithredu, os o gwbl, y mae angen i CCC eu cymryd er mwyn sicrhau bod ganddo'r nifer gywir o staff â'r sgiliau priodol yn y manau cywir i gyflawni ei flaenoriaethau corfforaethol. Dim ond pan fydd ganddo gynlluniau busnes cynhwysfawr sy'n cysylltu blaenoriaethau corfforaethol â chynlluniau gofodol, ariannol a gweithlu clir y bydd CCC yn gallu cynllunio ar gyfer y tymor hwy.

- 14** **Megis dechrau y mae CCC o ran cynllunio dyfodol yr ystad goedwig ac mae wedi datblygu cynlluniau i reoli asedau allweddol eraill, ond bydd angen i'r cynlluniau hyn esblygu, gan fod**

penderfyniadau ynghylch cyfansoddiad yr ystad yn y dyfodol wedi'u gohirio tan fis Ebrill 2013. Yn 2008, gwnaethom argymhell y dylai CCC a Llywodraeth Cymru ddatblygu strategaeth glir ar gyfer datblygu'r ystad goedwig yn y dyfodol, gan gynnwys cynigion i waredu a chaffael tir a defnyddio unrhyw dderbynebau. Ym mis Chwefror 2011, cytunodd CCC a Llywodraeth Cymru ar set o egwyddorion i ategu'r gwaith o ddatblygu'r ystad yn y dyfodol. Roedd y cytundeb hwn yn ben llanw ar waith a ddechreuwyd ym mis Mawrth 2009, pan gomisiynodd y Gweinidog Materion Gwledig CCC i adolygu dyfodol yr ystad gyhoeddus a'i rôl wrth gyflawni amcanion Llywodraeth Cymru ym maes coedwigaeth.

- 15** Mae CCC wedi gwneud cynnydd wrth weithredu'r egwyddorion y cytunwyd arnynt ym mis Chwefror 2011, ond gohiriwyd penderfyniadau allweddol yn dilyn y penderfyniad i sefydlu Adnoddau Naturiol Cymru. Mae CCC wedi asesu i ba raddau y gall darnau unigol o goetir gyfrannu at y gwaith o gyflawni ei flaenoriaethau ac ystyriodd opsiynau ar gyfer gwaredu tir, naill ai drwy ei werthu neu drwy ei drosglwyddo i'r trydydd sector. Sefydlodd CCC 'Raglen Ail-leoli' i oruchwylio'r gwaith o waredu a chaffael tir ac mae wedi sefydlu cronfa o £0.8 miliwn i ariannu caffaeliadau tir newydd. Mae CCC hefyd yn edrych ar ffyrdd o gaffael tir nad ydynt yn cynnwys prynu'r rhydd-ddaliad, er enghraifft drwy brydlesau hirdymor. Fodd bynnag, dywedodd CCC wrthym ei fod wedi penderfynu gohirio'r rhan fwyaf o'r penderfyniadau a gwaith cynllunio manwl angenrheidiol er mwyn datblygu ei waith ar gaffael a gwaredu tir. Cred mai Adnoddau Naturiol Cymru, a gaiff ei lansio ym mis Ebrill 2013, a ddylai wneud y penderfyniadau hyn.
- 16** Mae CCC wedi adolygu ei holl asedau sylweddol eraill nad ydynt yn ymwneud â'r ystad er mwyn asesu p'un a oes eu hangen, a ydynt yn addas at y diben ac a ydynt yn



y man cywir. Fodd bynnag, er gwaethaf y cynnydd da hwn, erys gwendidau a risgiau y rhai agweddau ar broses rheoli CCC o ran asedau ystad a rhai nad ydynt yn asedau ystad. Nid yw CCC wedi datblygu ffyrdd o fesur perfformiad er mwyn ei alluogi i asesu llwyddiant ei gynlluniau a'i strategaethau ar gyfer rheoli asedau, ac nid oes unrhyw benderfyniadau ynghylch cyfansoddiad yr ystad yn y dyfodol, a allai effeithio ar gynlluniau CCC ar gyfer ei asedau eraill, wedi'u gwneud eto.

Mae CCC wedi ceisio gwella ei brosesau craidd drwy gyhoeddi canllawiau newydd a diweddarau gweithdrefnau ond erys rhai o'r problemau gwreiddiol

- 17 Mae CCC wedi atgyfnerthu ei brosesau rheoli risg ond erys rhai gwendidau.** Mae CCC wedi gwneud cynnydd mewn rhai meysydd rheoli risg lle mynegwyd pryderon gennym gynt, sy'n cynnwys: llunio cofrestrau risg ar gyfer meysydd busnes allweddol; adolygu cofrestrau risg yn amlach; a rhoi lefelau priodol o hyfforddiant rheoli risg i'w staff. Fodd bynnag, nid yw CCC yn cysoni ei risgiau â'i flaenoriaethau corfforaethol o hyd. (Dyweddodd CCC wrthym ei fod wedi penderfynu nad oedd unrhyw fudd gwirioneddol mewn gwneud hynny gan fod y rhan fwyaf o'i risgiau yn drawsbynciol). Nid yw ychwaith yn glir a yw CCC wedi nodi cyfleoedd i wella'r ffordd y mae'n rhedeg ei fusnes ac yn cyflawni ei gyfrifoldebau - er bod ei bolisi rheoli risg ei hun yn mynnu ei fod yn gwneud hynny.
- 18 Mae CCC wedi sefydlu gwasanaeth caffael unigol a ddylai, os caiff ei roi ar waith yn effeithiol, fynd i'r afael â gwendidau yn ei drefniadau caffael.** Ym mis Ebrill 2012, sefydlodd CCC wasanaeth caffael unigol. Mae'r tîm o saith aelod o staff a arweinir gan bennaeth caffael cymwysedig yn gyfrifol
- am gyflawni'r holl weithgarwch caffael sydd dros £20,000. Digwyddodd hyn ar ôl i CCC nodi nifer o brosesau caffael nad oeddent yn cydymffurfio, er gwaethaf y camau a gymerwyd ganddo i wella prosesau caffael ar ôl ein hadroddiad yn 2008.
- 19** Lle mae wedi ceisio adolygu gwariant drwy Gardiau Caffael y Llywodraeth, mae data cyfyngedig ar y mathau o nwyddau a gwasanaethau a gaiff eu prynu gyda'r cardiau hyn wedi atal dadansoddiad llawn o dueddiadau ym maes gwariant. Ac er iddo ddatblygu strategaeth gaffael, nid yw CCC wedi sefydlu dull o fesur ei lwyddiant wrth gyflawni'r strategaeth honno.
- 20** Yn 2008, nodwyd gennym fod mwy o arian yn cael ei wario gan CCC tua diwedd y flwyddyn a bod hyn yn peri'r risg o ruthro i wario ar ddiwedd y flwyddyn ynghyd â'r risg o waith cynllunio gwael ym maes caffael. Nododd yr astudiaeth hon, er bod mwy o arian yn cael ei wario yn ystod dau chwarter olaf y flwyddyn, fod y duedd yn llai amlwg na'r hyn a welwyd yn 2008. Dywedodd CCC wrthym fod y patrwm hwn o wariant yn adlewyrchu natur ei fusnes, gan fod gwaith plannu ac ailblannu yn digwydd yn y gwanwyn.
- 21 Mae'r gwaith o reoli agweddau ar gynhyrchu a gwerthu pren yn wan o hyd ac nid yw CCC wedi meithrin ei allu i wrthsefyll y risg o gwmp mewn incwm pren, ond mae'n gwneud cynnydd da wrth gyflawni ei ymrwymadau i'w gwsmeriaid pren.** Mae CCC bellach yn fwy dibynnol ar incwm pren wrth i'w incwm o ffynonellau eraill ddirywio ers ein hadroddiad yn 2008. Yn 2007-08, cynhyrchodd CCC £14.6 miliwn mewn incwm o werthiannau nad oeddent yn rhai pren, yn bennaf drwy grantiau Ewropeaidd. Erbyn 2010-11, roedd incwm CCC o ffynonellau nad oeddent yn werthiannau pren wedi cwmpo i £5.8 miliwn. Mae'r methiant hwn i arallgyfeirio ei sylfaen incwm yn golygu bod CCC mewn sefyllfa fregus o ran prisiau

pren gostyngol. Mae CCC hefyd yn destun cyfarwyddyd Gweinidogol i gynyddu'r incwm a gynhyrchir gan yr ystad gyhoeddus, yn enwedig drwy greu ynni adnewyddadwy, ond hefyd drwy ddefnyddio'r ystad fel safle ar gyfer gwyliau coedwig. Mae CCC wedi cymryd nifer o gamau i gynyddu ei incwm o ffynonellau nad ydynt yn werthiannau pren, ond mae'r incwm sy'n deillio o ffynonellau nad ydynt yn rhai pren yn dal i fod yn fach.

- 22** Yn 2008, gwnaethom argymhell y dylai CCC ddatblygu cynlluniau wrth gefn clir er mwyn delio ag amrywiadau yn y farchnad bren a mynd ati i gynllunio senarios er mwyn asesu'r cyfleoedd a'r risgiau yn gysylltiedig ag incwm pren is neu uwch. Nid yw wedi cyflawni'r un o'r argymhellion hyn. Fodd bynnag, mae wedi cymryd nifer o gamau i wneud ei incwm o bren yn fwy sefydlog a thrwy hynny, y mae'n dadlau, leihau'r angen i gynllunio senarios a llunio cynlluniau wrth gefn.
- 23** Nid oes tystiolaeth na phrosesau monitro digonol ar gyfer agweddau allweddol ar ddull CCC o werthu pren. Mae Strategaeth Farchnata CCC ar gyfer Pren (2011-2016) yn cynnwys nifer o amcanion, er enghraifft sicrhau'r gwerth gorau o werthu pren. Fodd bynnag, nid yw'r mesurau perfformiad a ddatblygwyd gan CCC yn cwmpasu'r holl amcanion a nodwyd yn y strategaeth hon. Mae'r strategaeth hefyd yn amlinellu dull CCC o werthu pren drwy brosesau cynhyrchu uniongyrchol a gwerthu coed heb eu cymynu (**Blwch 1**) a thrwy gontractau byrdymor a hirdymor (**Blwch 2**). Gwelsom nad oedd CCC wedi gweithredu ein hargymhellion i ymdrin â gwendidau allweddol yn ei ddull strategol o werthu pren a rheoli contractau. O ganlyniad, ni allwn fod yn hyderus bod CCC yn cyflawni gwerth da am arian o werthu ei bren. Ymhlith y gwendidau penodol a nodwyd gennym mae:

- a** nid yw gwaith gan CCC i nodi'r ffactorau sy'n effeithio ar broffidoldeb prosesau gwerthu coed heb eu cymynu a chynhyrchu uniongyrchol wedi cael ei ddefnyddio eto i lywio penderfyniadau ynghylch y cydbwysedd priodol rhwng y ddau ddull hyn o gynhyrchu pren;
- b** nid yw CCC wedi gweithredu ein hargymhelliad a chynnal dadansoddiad cost a budd o gontractau pren er mwyn asesu effaith ymestyn dyddiadau gorffen contractau ar ei incwm;
- c** er iddo gyflwyno canllawiau newydd ar reoli'r broses o ymestyn contractau, yn y rhan fwyaf o achosion, lle cafodd contractau eu hymestyn, nid oedd staff yn dilyn y gweithdrefnau cywir ar gyfer awdurdodi estyniad o'r fath.

Blwch 1 – Cynhyrchu uniongyrchol a gwerthu coed heb eu cymynu

Cynhyrchu uniongyrchol - Mae CCC yn cynaeafu'r pren ei hun ac yn gwerthu'r pren 'wrth ymyl y ffordd' ar ffurf boncyffion.

Gwerthu coed heb eu cymynu - Caiff coed eu gwerthu i gwsmeriaid heb eu cymynu a hwy sy'n eu cynaeafu.

Ffynhonnell: Swyddfa Archwilio Cymru

Blwch 2 – Contractau hirdymor a byrdymor

Contractau hirdymor - Ers 1997 mae CCC wedi gwerthu rhywfaint o'i bren drwy gontractau hirdymor (rhwng pump a saith mlynedd). Mae CCC wedi sefydlu panel annibynnol i benderfynu pa gwmnïau a ddylai gael contractau hirdymor.

Contractau byrdymor - Mae'r contractau hyn yn cwmpasu cyfnodau byrrach (hyd at 12 mis fel arfer).

Ffynhonnell: Swyddfa Archwilio Cymru



- 24** Ar gyfer pob un o'r pum mlynedd rhwng 1 Ebrill 2006 a 31 Mawrth 2011, rhoddodd CCC sicrwydd y byddai'n cyflwyno 770,000 metr ciwbig o bren i'r farchnad. Nodwyd gennym na wnaeth CCC gyflawni hyn ar gyfer tair o'r pum mlynedd, ond dros y cyfnod llawn o bum mlynedd cyflawnodd CCC ei ymrwymadau i'r diwydiant pren (a rhagorodd arnynt ychydig). Dywedodd CCC wrthym y byddai'n disgwyl gweld amrywiadau blynyddol yn erbyn y targedau hyn. At hynny, dywedodd cwsmeriaid pren CCC wrthym fod CCC yn perfformio'n dda o ran bodloni eu disgwyliadau.
- 25** **Mae CCC wedi gwneud cynnydd mewn agweddau allweddol ar ei system rheoli grantiau, ond nid yw hyn bob amser wedi digwydd yn amserol ac nid yw CCC ychwaith wedi cyflawni popeth yr oedd yn ei ddymuno eto.** Cafwyd adroddiad gan Swyddfa Archwilio Cymru yn 2010 a'r Pwyllgor Cyfrifon Cyhoeddus yn 2011 ar ddyfarniad CCC (o £502,000) i sefydliad nid er elw (sef Calon) er mwyn prynu coetiroedd Ffynone a Chilgwyn. Cafodd y dyfarniad ei wneud o dan gynllun grantiau Cydcoed CCC (**Atodiad 3**). Daeth y Pwyllgor Cyfrifon Cyhoeddus i'r casgliad fod strwythur cynllun Cydcoed CCC yn golygu bod 'risg sylweddol' na fyddai'r gymuned leol yn cael ei chynrychioli'n ddigonol yn y broses dyfarnu grantiau.
- 26** Mae CCC wedi ceisio gwella ei brosesau cyffredinol ar gyfer cynnwys cymunedau yn y broses dyfarnu grantiau drwy gyhoeddi canllawiau newydd. Ni chafwyd unrhyw brosiectau grant newydd ers i CCC gyhoeddi'r canllawiau newydd ac felly nid ydym wedi gallu profi dull CCC o weithredu ei ganllawiau newydd.
- 27** Yn unol â'n hargymhellion, mae CCC wedi gweithio gyda Calon mewn ymgais i wella mynediad hirdymor y cyhoedd i goetiroedd Ffynone a Chilgwyn a'r rhan y mae'n ei chwarae mewn penderfyniadau yn eu cylch. Fodd bynnag, er gwaethaf camau CCC, ni chyflawnwyd canlyniadau bwriadedig ein hargymhellion eto. Mae telerau contract CCC â Calon yn cyfyngu ar allu CCC i weithredu ar ei ben ei hun ac maent yn golygu na all wneud mwy nag annog Calon i ymgysylltu â'r gymuned a rhoi mynediad hirdymor iddi i'r coetir.
- 28** Nododd ein gwaith archwilio rheolaidd ar Gynllun Busnes Ynni Pren CCC (**Atodiad 3**) yn 2009-10 wendidau difrifol o ran y cynllun yr hysbyswyd CCC amdanynt. Nododd archwiliad eleni na fu unrhyw welliannau yn y fframwaith rheoli ar gyfer y cynllun. Fodd bynnag, dim ond dilyn adroddiadau archwilio critigol ac atal arian grant gan Swyddfa Cyllid Ewropeaidd Cymru y gwnaeth y rhain.
- 29** Lle mae CCC wedi ceisio dysgu gwersi o weithredu ei gynllun grant Coetiroedd Gwell i Gymru (**Atodiad 3**), nid yw wedi gwneud hyn yn y ffordd fwyaf effeithiol posibl. Er enghraifft, mae CCC wedi sefydlu dau ddangosydd perfformiad ar gyfer y cynllun, ond nid yw wedi datblygu cyfres o ddangosyddion o hyd sy'n cwmpasu holl fuddiannau bwriadedig y cynllun, fel y gwnaethom ei argymhell yn 2008.

Argymhellion

O fis Ebrill 2013, caiff swyddogaethau CCC eu cyflawni gan Adnoddau Naturiol Cymru. Felly, Adnoddau Naturiol Cymru a fydd yn gyfrifol am weithredu'r argymhellion. Dylai, yn fuan, benderfynu pwy o fewn y sefydliad newydd a fydd yn gyfrifol am gyflawni pob argymhelliad.

Cysylltu blaenoriaethau corfforaethol â gwaith cynllunio lleol, gwaith dyrannu adnoddau a gwaith cynllunio'r gweithlu

Mae CCC wedi sefydlu ei flaenoriaethau corfforaethol ac mae ganddo gynlluniau lefel uchel ar gyfer eu cyflawni ond nid yw gwaith cynllunio gofodol yn gysylltiedig â chynlluniau ariannol a chynlluniau gweithlu eto.

- 1 Pan fydd Adnoddau Naturiol Cymru wedi meithrin dealltwriaeth ddigonol o'r meysydd lle dylid targedu camau allweddol, argymhellwn y dylid gwneud y canlynol:
 - a asesu beth mae hyn yn ei olygu o ran y gymysgedd sgiliau nawr ac yn y dyfodol;
 - b costio'r rhaglenni corfforaethol er mwyn pennu'r amserlenni cyflawni, o ystyried yr adnoddau sy'n debygol o fod ar gael;
 - c diweddarau cynlluniau dylunio coedwig lleol.

Atgyfnerthu prosesau busnes craidd ymhellach

Caffael

Ym mis Ebrill 2012, sefydlodd CCC wasanaeth caffael unigol a ddylai, os caiff ei roi ar waith yn effeithiol, fynd i'r afael â gwendidau yn ei systemau caffael. Fodd bynnag, mewn rhannau eraill o'i fusnes, mae CCC wedi ei chael hi'n anodd rhoi gweithdrefnau a chanllawiau newydd ar waith ac felly rhaid profi'r broses o weithredu'r gwasanaeth caffael unigol. Ymhlith y gwendidau yn nhrefniadau caffael CCC a nodwyd gan yr astudiaeth hon roedd: data cyfyngedig ar y mathau o nwyddau a

gwasanaethau a gaiff eu prynu gan Gardiau Caffael y Llywodraeth cyn cynnal dadansoddiad tueddiadau llawn o'r gwariant ar y cardiau hyn; a diffyg mesurau i asesu llwyddiant strategaeth gaffael CCC.

- 2 Argymhellwn y dylid gwneud y canlynol:
 - a cynnal adolygiad o'r ffordd y gweithredir y gwasanaeth caffael unigol er mwyn asesu p'un a yw'n gweithredu yn ôl y disgwyl ac yn cyflawni'r gwelliannau a fwriadwyd;
 - b dylai'r gwasanaeth caffael ddatblygu dull o fesur perfformiad yn erbyn yr amcanion a nodir yn strategaeth gaffael CCC;
 - c dylai'r gwasanaeth caffael unigol adolygu ymhellach yr hyn a brynir gyda Chardiau Caffael y Llywodraeth er mwyn asesu p'un a ellid bod wedi prynu'r nwyddau a'r gwasanaethau mewn ffyrdd mwy cost-effeithiol eraill.

Rheoli risg

Nid yw'n glir a yw CCC wedi nodi cyfleoedd i wella'r ffordd y mae'n cyflawni ei fusnes ac yn cyflawni ei gyfrifoldebau - er bod ei bolisi rheoli risg ei hun yn mynnu ei fod yn gwneud hynny. Nid yw cofrestr risg gorfforaethol CCC yn nodi cyfleoedd yn benodol. Nid ydym yn siŵr ai'r rheswm dros hyn yw nad yw CCC wedi nodi unrhyw gyfleoedd sy'n haeddu cael eu cynnwys ar ei gofrestr risg gorfforaethol yn ei farn ef, neu nad yw CCC wedi ystyried y cyfleoedd ger ei fron. Nid yw CCC wedi gweithredu ein hargymhelliad a wnaed yn 2008 y dylai gysylltu ei gofrestr risg yn glir â'i amcanion corfforaethol.

- 3 Argymhellwn y dylai Adnoddau Naturiol Cymru ystyried rhinweddau'r canlynol:
 - a nodi cyfleoedd yn ei gofrestrau risg yn ffurfiol;
 - b cysoni risgiau â blaenoriaethau corfforaethol, lle y bo'n briodol.



Rheoli ei adnoddau'n fwy effeithiol

Cynhyrchu a rhagamcanu pren

Ni wnaeth Strategaeth Farchnata CCC ar gyfer Pren (2011-2016) bennu sut y byddai CCC yn mesur llwyddiant y strategaeth. Yn ogystal â hynny, nid ategwyd y camau a gymerwyd mewn perthynas ag agweddau allweddol ar gynhyrchu pren a nodwyd yn y strategaeth gan dystiolaeth ddigonol.

- 4 Argymhellwn y dylai Adnoddau Naturiol Cymru wneud y canlynol:
 - a sefydlu dull o fesur, gwerthuso ac adrodd ar lwyddiant ei strategaeth bren;
 - b cynnwys canlyniadau gwaith CCC ar y ffactorau sy'n effeithio ar broffidioldeb cynhyrchu uniongyrchol a gwerthu coed heb eu cymynu mewn dadansoddiad cost a budd ehangach, er mwyn sicrhau bod y penderfyniadau a wneir ganddo yn y dyfodol ynghylch y cydbwysedd rhwng y ddau dull hyn yn cael eu hategu gan dystiolaeth ddigonol.

Yn 2009, cyhoeddodd CCC ganllawiau diwygiedig (a gafodd eu diweddarau ymhellach ym mis Ebrill 2010) yn nodi'r gweithdrefnau y dylai staff eu rhoi ar waith er mwyn awdurdodi prosesau echdynnu pren uwchlaw lefelau contractau. Dangosodd ein profion nad oedd staff yn rhoi'r gweithdrefnau newydd hyn ar waith.

- 5 Argymhellwn y dylid gwneud y canlynol:
 - a cynnal adolygiad o'r rhesymau dros beidio â dilyn gweithdrefnau, er mwyn nodi meysydd i'w gwella megis diwygio canllawiau neu roi hyfforddiant ychwanegol i staff;
 - b hapwrio sampl o contractau er mwyn sicrhau bod staff yn dilyn canllawiau;

- c cynnal dadansoddiad cost a budd o effeithiau ehangu contractau y tu hwnt i ddyddiad gorffen contract ac awdurdodi contractwyr i echdynnu mwy o bren na'r hyn y cytunwyd arno mewn contractau ar incwm.

Mae CCC wedi cymryd rhai camau i'w helpu i sicrhau incwm o ffynonellau eraill heblaw pren. Fodd bynnag, ers i ni gyflwyno adroddiad ym mis Tachwedd 2008, mae incwm CCC o ffynonellau eraill heblaw pren wedi gostwng o £14.6 miliwn yn 2007-08 i £5.8 miliwn yn 2010-11.

- 6 Argymhellwn y dylai Adnoddau Naturiol Cymru lunio strategaeth a chynllun gweithredu ffurfiol er mwyn cynyddu ei incwm o ffynonellau eraill heblaw pren. Byddai angen i unrhyw strategaeth o'r fath fod ynghlwm wrth y gwaith parhaus ar ddatblygu'r ystad goedwig yn y dyfodol a byddai angen iddi gael ei monitro er mwyn sicrhau ei bod yn cyflawni'r buddiannau disgwylidig.

Caffael a gwaredu tir coedwig

Mae CCC wedi cynnal ystod eang o weithgareddau er mwyn meithrin ei ddealltwriaeth o'r ffordd y gall yr ystad gyfrannu at y gwaith o gyflawni amcanion coedwigaeth Llywodraeth Cymru. Fodd bynnag, gohiriwyd y gwaith cynllunio a gwneud penderfyniadau manwl sydd ei angen i ddatblygu'r gwaith hwn tan i Adnoddau Naturiol Cymru gael ei lansio ym mis Ebrill 2013.

- 7 Argymhellwn y dylai Adnoddau Naturiol Cymru, fel mater o flaenoriaeth, bennu amserlen ar gyfer adeiladu ar y cynnydd a wnaed gan CCC wrth nodi sut y gall yr ystad gyfrannu at amcanion Llywodraeth Cymru orau.

Rheoli newid yn effeithiol

Dengys canlyniadau o'r arolwg mwyaf diweddar o farn cyflogeion fod CCC wedi gwneud cynnydd da wrth ddatblygu diwylliant corfforaethol cryfach. Ymddengys fod staff yn symud i'r un cyfeiriad corfforaethol a ddeellir yn glir a'u bod yn deall eu rolau eu hunain wrth gyflawni eu hamcanion. Fodd bynnag, bydd sefydlu Adnoddau Naturiol Cymru yn gyfnod o newid i staff a all danseilio'r cynnydd da a wnaed.

- 8 Er mwyn lliniaru'r risg, argymhellwn y dylai arolwg staff gael ei gynnal yn fuan ar ôl i Adnoddau Naturiol Cymru gael ei sefydlu er mwyn nodi effeithiau'r uno ar ffactorau fel cynnwys staff a bod camau perthnasol yn cael eu cymryd i ymdrin â chanlyniadau'r arolwg.

Datblygu diwylliant o welliant parhaus drwy adeiladu ar yr hyn a ddysgir o waith adolygu, craffu a herio

Cafodd nifer o'r argymhellion uchod eu gwneud mewn adroddiadau archwilio blaenorol hefyd. Er enghraifft, argymhellwyd yn flaenorol y dylai CCC: gynllunio'r gweithlu mewn modd cadarn; datblygu trefniadau rheoli risg er mwyn nodi cyfleoedd a bygythiadau; ac asesu costau a buddiannau newid y cydbwysedd rhwng cynhyrchu uniongyrchol a gwerthu coed heb eu cymynu. Yn ei adroddiad yn 2009 ar weithrediadau CCC, argymhellodd y Pwyllgor Cyfrifon Cyhoeddus y dylai Llywodraeth Cymru weithio gyda Chomisiwn Coedwigaeth Cymru er mwyn sicrhau bod yr argymhellion a wnaed ar ei gyfer, gan yr Archwilydd Cyffredinol a'r Pwyllgor, yn cael eu gweithredu.

- 9 Argymhellwn y dylid gwneud y canlynol:

- a Dylai Adnoddau Naturiol Cymru sicrhau ei fod yn rhoi trefniadau ar waith i graffu ar holl argymhellion yr archwiliad yn gyfnodol.
- b Dylai Llywodraeth Cymru adolygu'r ffordd y mae'n sicrhau ei hun fod ei hadrannau a'r sefydliadau y mae'n eu hariannu i gyflawni ei hamcanion yn gweithredu argymhellion archwiliadau. Dylai'r adolygiad ystyried y ffordd y mae Llywodraeth Cymru yn sicrhau nid yn unig fod sefydliadau ac adrannau yn diweddarau polisïau, canllawiau a gweithdrefnau, ond bod unrhyw newidiadau o'r fath yn cael eu gwneud yn effeithiol ac yn cyflawni'r buddiannau bwriadedig.



Rhan 1: Bellach, mae gan CCC flaenoriaethau clir sy'n gysylltiedig â dangosyddion perfformiad perthnasol a strategaeth Llywodraeth Cymru, ond mae diffyg cynllunio manwl yn atal cynnydd pellach

1.1 Yn 2008, gwnaethom nodi nad oedd staff CCC o'r farn bod set glir o flaenoriaethau sefydliadol ac nad oedd cynllun corfforaethol CCC yn cysylltu blaenoriaethau ag adnoddau. Mae'r rhan hon o'r adroddiad yn edrych ar gynnydd CCC wrth bennu cyfeiriad corfforaethol clir a ategir gan gynlluniau cyflawni cadarn.

Mae CCC wedi sefydlu ei flaenoriaethau corfforaethol, sy'n gyson â strategaeth coedwigaeth Llywodraeth Cymru ac y mae ei staff yn ymrwymedig iddynt

1.2 Yn 2001, cyhoeddodd Llywodraeth Cymru ei gweledigaeth 50 mlynedd ar gyfer coedwigaeth sef *Coetiroedd i Gymru*. Ym mis Mawrth 2009, cyhoeddodd Llywodraeth Cymru strategaeth ddiwygiedig, o'r un enw. Bydd yr adroddiad hwn yn cyfeirio at ddogfen mis Mawrth 2009 fel y *Strategaeth Coetiroedd i Gymru*, er mwyn gwahaniaethu rhyngddi a strategaeth 2001 sef *Coetiroedd i Gymru*. Pwysleisiodd y *Strategaeth Coetiroedd i Gymru* uchelgeisiau Llywodraeth Cymru sef agenda coedwigaeth ehangach¹ ac ymgorfforwyd blaenoriaethau polisi newydd, yn arbennig newid yn yr hinsawdd.

1.3 O dan gyfres o themâu, mae'r *Strategaeth Coetiroedd i Gymru* yn amlinellu'r canlyniadau y mae Llywodraeth Cymru yn eu disgwyl ar gyfer a chan goetiroedd Cymru. Ceir 'thema sylfaen' gyffredinol, sef *Coetiroedd a choed Cymru*, ac mae gan y thema hon chwe chanlyniad lefel uchel (**Ffigur 1**). Ategir y thema gyffredinol a'i chanlyniadau cysylltiedig gan bedair 'thema strategol' ar gyfer coedwigaeth yng Nghymru sy'n gysylltiedig â 14 o ganlyniadau.

1.4 Mae CCC wedi gwneud cynnydd da wrth bennu cynllun a blaenoriaethau corfforaethol clir, sy'n gysylltiedig â strategaeth Llywodraeth Cymru. Yn ystod yr astudiaeth hon, diwygiodd CCC ei gynllun corfforaethol ar gyfer 2011-2014 a chyhoeddodd gynllun corfforaethol ar gyfer 2012-2015. Yng nghynllun corfforaethol CCC (2011-2014) nodwyd naw blaenoriaeth ar gyfer gweithredu sy'n gyson â themâu'r *Strategaeth Coetiroedd i Gymru*. Nid oedd cynllun corfforaethol 2011-14 yn gwneud cysylltiad clir rhwng naw blaenoriaeth CCC a chanlyniadau'r *Strategaeth Coetiroedd i Gymru*, ond ymdriniwyd â hyn yng nghynllun corfforaethol CCC ar gyfer 2012-2015.

1.5 Yn ogystal â chael canlyniadau clir ar bapur, dengys canlyniadau o'r arolwg mwyaf diweddar o farn cyflogaion fod CCC wedi gwneud cynnydd da wrth ddatblygu diwylliant corfforaethol cryfach. Ymddengys fod staff yn symud i'r un cyfeiriad corfforaethol a ddeallir yn glir a'u bod yn deall eu rolau eu hunain wrth gyflawni ei amcanion (**Ffigur 2**).

¹ Mae strategaeth 2001 Llywodraeth Cymru sef *Coetiroedd i Gymru* yn pennu cyfeiriad newydd ar gyfer coetiroedd. Ynndi, dynodwyd diwedd planhigfeydd un diben (a oedd yn anelu at gefnogi diwydiannau pren) tuag at y defnydd cynyddol o goetiroedd a choedwigoedd er mwyn helpu i gyflawni ystod eang o bolisiau cymdeithasol, economaidd ac amgylcheddol Llywodraeth Cymru.

Ffigur 1 - Y canlyniadau y mae Llywodraeth Cymru yn eu disgwyl ar gyfer, a chan, goetiroedd Cymru

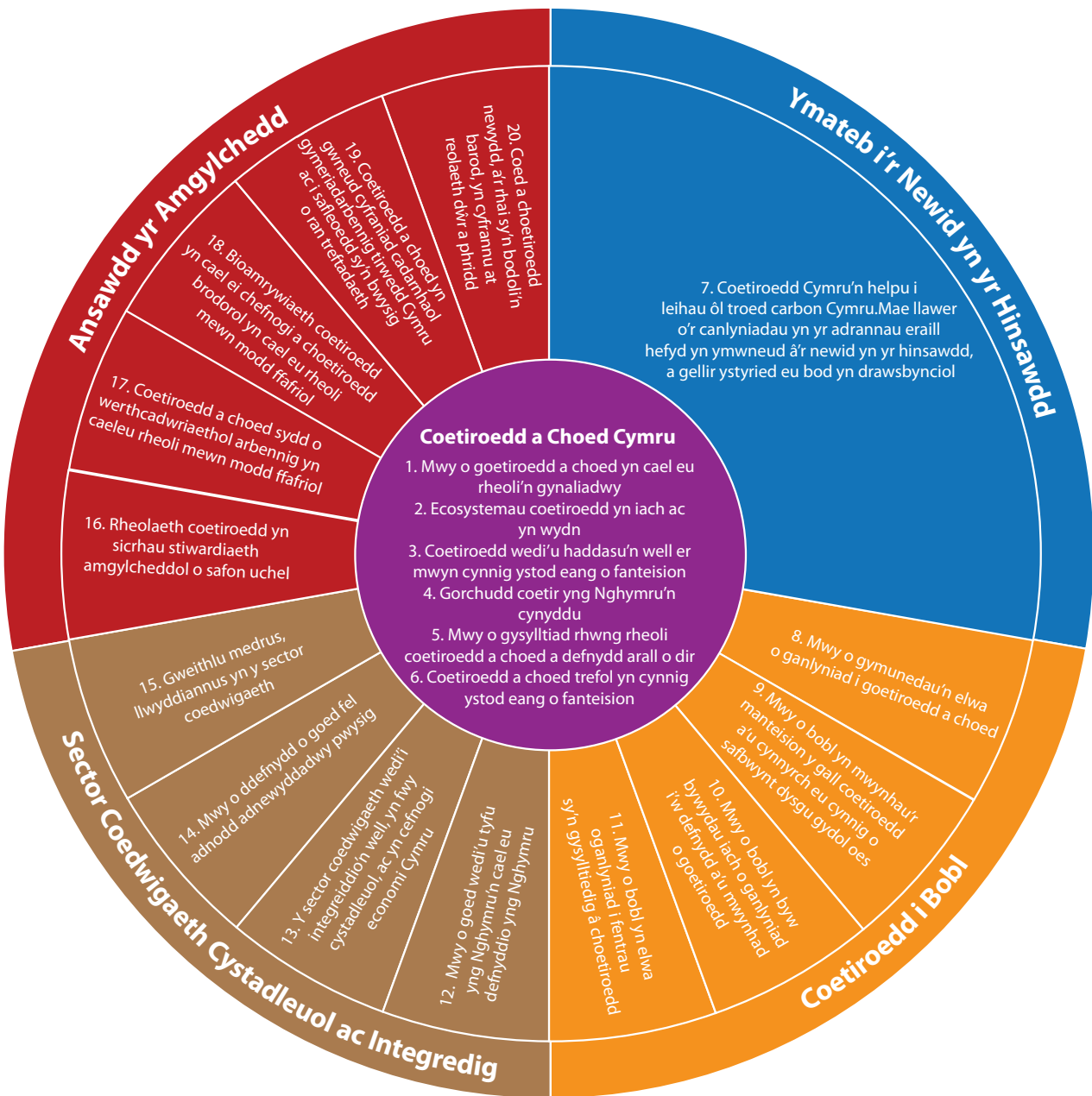

Ffynhonnell: Y Strategaeth Coetiroedd i Gymru, Mawrth 2009



Ffigur 2 – Dynododd arolwg staff yn 2011 fod y rhan fwyaf o staff yn ymrwymedig i gyfeiriad strategol CCC ac yn deall sut roeddent yn cyfrannu at ei amcanion

Ym mis Medi 2011, comisiynodd Comisiwn Coedwigaeth Prydain Fawr Capita Surveys and Research i gynnal ei arolwg staff. Cafodd staff yn y tair gwlad sy'n ffurfio Comisiwn Coedwigaeth Prydain Fawr gyfle i gwblhau'r arolwg ar-lein, dros y ffôn neu ar bapur. Cafwyd cyfradd ymateb gyffredinol o 60 y cant ar gyfer Comisiwn Coedwigaeth Prydain Fawr a 76 y cant ar gyfer CCC.

Cyfrifodd yr arolwg 'sgôr cynnwys cyflogeion', sy'n seiliedig ar ymatebion cyflogeion i'r tri datganiad canlynol (ym mhob achos mae'r ganran yn adlewyrchu canran y cyflogeion o fewn CCC a oedd yn cytuno neu'n cytuno'n gryf â'r datganiad):

- 'Rwy'n teimlo'n falch pan fyddaf yn dweud wrth eraill fy mod yn gweithio i'r comisiwn' (80 y cant);
- 'Byddwn yn argymhell y comisiwn fel rhywle i weithio' (73 y cant);
- 'Rwy'n ymrwymedig i ddibenion ac amcanion y comisiwn' (81 y cant.)

Ar draws CCC, cafwyd sgôr cynnwys cyflogeion o 78 y cant, o gymharu â 69 y cant ar draws Comisiwn Coedwigaeth Prydain Fawr. (Mewn arolwg o'i staff ei hun, defnyddiodd Llywodraeth Cymru yr un tri chwestiwn hefyd er mwyn cyfrifo ei sgôr cynnwys cyflogeion. Cafodd sgôr o 47 y cant).

Ymhlith y canlyniadau perthnasol eraill roedd y canlynol:

- roedd 78 y cant o staff yn cytuno/cytuno'n gryf â'r datganiad 'Mae gennyf ddealltwriaeth glir o ddiben y comisiwn';
- roedd 78 y cant o staff yn cytuno/cytuno'n gryf â'r datganiad 'Mae gennyf ddealltwriaeth glir o amcanion y comisiwn';
- roedd 89 y cant o staff yn cytuno/cytuno'n gryf â'r datganiad 'Rwy'n deall sut mae fy ngwaith yn cyfrannu at amcanion y comisiwn';
- roedd 93 y cant o staff yn cytuno/cytuno'n gryf â'r datganiad 'Rwy'n deall sut mae fy ngwaith yn cyfrannu at amcanion y tîm'.

Ffynhonnell: Adroddiad arolwg staff CCC, Rhagfyr 2011

1.6 Ers 2009, mae CCC wedi cynnal cyfarfodydd staff Cymru gyfan gyda'r nod rhannol o feithrin ymdeimlad o bwrrpas a rennir. Erbyn mis Mawrth 2012, roedd CCC wedi cynnal tri chyfarfod staff o'r fath. Ceisiodd CCC farn staff am y cyfarfodydd a dywedodd wrthym ei fod wedi defnyddio adborth staff i lywio cysylltiadau mewnol ymhellach. Er gwaethaf hyn, rydym yn dal i gredu, gan mai dim ond 35 y cant o'r rheini a fynychodd y cyfarfod staff mwyaf diweddar (2011) a gwblhaodd y ffurflen werthuso, ei bod yn anodd i ni neu CCC asesu p'un a yw'r cyfarfodydd hyn yn cyflawni eu hamcanion bwriadedig. Mae CCC yn ystyried ffyrdd o annog mwy o staff i roi adborth.

1.7 Yn 2008, gwnaethom argymhell y dylai CCC ddatblygu cynllun cyfathrebu strategol. Ein bwriad oedd y dylai gael ei ddefnyddio er mwyn meithrin dealltwriaeth rhanddeiliaid allanol o flaenoriaethau corfforaethol CCC a galluogi CCC i ymgysylltu â staff yn well. Nododd yr astudiaeth bresennol fod CCC wedi cyflawni'r argymhelliad hwn a'i fod newydd ddechrau datblygu dull o werthuso'r camau gweithredu hyn, ond cafodd y gwerthusiad arfaethedig ei ohirio o ganlyniad i'r penderfyniad i uno (Ffigur 3).

Ffigur 3 - Mae CCC wedi llunio cynllun cyfathrebu strategol er mwyn helpu rhanddeiliaid allanol i ddeall ei amcanion strategol a gwella dealltwriaeth staff o'i flaenoriaethau

Yn 2009, cyhoeddodd CCC gynllun cyfathrebu strategol tair blynedd, a gaiff ei 'ddiweddarau' bob blwyddyn. Mae'r cynllun yn nodi'r prif negeseuon y mae CCC am eu cyfleu o dan holl themâu'r *Strategaeth Coetiroedd i Gymru*. Er enghraifft, o dan y thema 'sector coedwigaeth cystadleuol ac integredig', mae'r cynllun cyfathrebu strategol yn nodi y bydd CCC yn tanlinellu'r neges bod pren ardystiedig a dyfir yn lleol yn adnodd adnewyddadwy cynaliadwy sydd â sawl defnydd.

Mae'r penderfyniad i ddiweddarau'r cynllun bob blwyddyn yn sicrhau bod strategaeth gyfathrebu CCC yn gyfredol ac yn ymateb i amgylchiadau newidiol. Mae'r cynlluniau sydd wedi'u diweddarau ar gyfer 2010-11 a 2011-12 yn nodi bod angen i CCC ganolbwyntio ar gyfleu negeseuon sy'n hyrwyddo buddiannau economaidd coedwigaeth o ran hyrwyddo swyddi, mentrau a busnesau, mewn ymateb i'r dirywiad economaidd a phwyslais Llywodraeth Cymru ar adnewyddu economaidd.

Mae CCC hefyd yn achub ar y cyfle i ddiweddarau'r cynllun bob blwyddyn er mwyn edrych ymlaen a nodi'r meysydd lle hoffai gyfleu negeseuon yn y dyfodol. Er enghraifft, yn 2011, nododd CCC y byddai'n debygol, yn y tair blynedd nesaf, o fod angen canolbwyntio ar gynnwys cymunedau mewn coetiroedd wrth gyfathrebu. Mae cynlluniau sy'n dod i'r amlwg i ail-leoli'r ystad goedwig gyhoeddus yn canolbwyntio ar annog mwy o ddefnydd a pherchenogaeth o goetiroedd gan gymunedau.

Roedd CCC yn bwriadu gwerthuso effeithiau nifer fach o brosiectau lle'r oedd o'r farn bod yr hyn a gafodd ei gyfleu yn hynod gryf. Fodd bynnag, nid yw CCC wedi gwneud hyn eto, o ganlyniad i gyfyngiadau staff yn y lle cyntaf ac yna'r broses uno, sydd wedi gofyn am gryn fewnbn gan staff cyfathrebu CCC.

Ffynhonnell: Swyddfa Archwilio Cymru

Ffigur 4 - Caiff prosesau cyfathrebu rheolwyr llinell eu hystyried yn fwy cadarnhaol na rhai uwch reolwyr

Nododd arolwg staff Rhagfyr 2011 y canlynol:

- roedd 81 y cant o staff yn cytuno/cytuno'n gryf â'r datganiad 'mae fy rheolwr llinell yn egluro diben, amcanion a chynlluniau fy nhîm yn glir' - 72 y cant oedd y gyfradd gyfatebol yn 2009;
- roedd 61 y cant o staff yn cytuno/cytuno'n gryf â'r datganiad 'mae uwch reolwyr yn ddigon amlwg o fewn y comisiwn' - 49 y cant oedd y gyfradd gyfatebol yn 2009;
- roedd 47 y cant o staff yn cytuno/cytuno'n gryf â'r datganiad 'mae uwch reolwyr yn cyfathrebu'n effeithiol' - 36 y cant oedd y gyfradd gyfatebol yn 2009.

Ffynhonnell: Adroddiad arolwg staff CCC, Rhagfyr 2011



1.8 Fodd bynnag, mae canlyniadau'r arolwg staff diweddar hefyd yn awgrymu bod angen i CCC wella ymhellach y modd y mae'n cyfathrebu ag uwch aelodau o staff. Gofynnwyd i staff ymateb i gyfres o ddatganiadau am effeithiolrwydd prosesau cyfathrebu rheolwyr llinell ac uwch aelodau o staff. Roedd prosesau cyfathrebu rheolwyr llinell yn cael eu hystyried yn fwy cadarnhaol na rhai uwch aelodau o staff, er y bu gwelliant ers i'r cwestiynau hyn gael eu gofyn ddiweddar am uwch reolwyr yn 2009 (Figur 4).

Mae CCC wedi datblygu dangosyddion perfformiad er mwyn mesur cynnydd wrth gyflawni blaenoriaethau ond, mewn rhai achosion, nid yw wedi pennu'r lefelau o berfformiad y mae'n ceisio eu cyflawni

1.9 Yn 2008, gwnaethom nodi nad oedd cysylltiad digonol rhwng dangosyddion perfformiad allweddol CCC a'i amcanion strategol a dangosyddion *Coetiroedd i Gymru*. O ganlyniad, roedd yn anodd i CCC asesu ei berfformiad wrth gyflawni'r strategaeth coedwigaeth allweddol ar gyfer Cymru. Ers hynny mae CCC, yn unol â'n hargymhelliad, wedi adolygu ei ddangosyddion perfformiad allweddol. Er mwyn mesur hynt y broses o gyflawni ei flaenoriaethau strategol, mae CCC wedi pennu 31 o ddangosyddion. Gall CCC ddangos sut y gall y set hon o ddangosyddion gael ei defnyddio i asesu ei gyfraniad at ganlyniadau *Strategaeth Coetiroedd Cymru*. Mae CCC hefyd wedi sefydlu set arall o 15 o ddangosyddion (ar gyfer 2009-2012) er mwyn asesu pa mor dda y mae'n gweithredu fel busnes.

1.10 Ceisiodd CCC sefydlu targedau ar gyfer y cyfnod a gwmpesir yn y cynllun corfforaethol (2009-2012) a thargedau tymor hwy tan 2025². Fodd bynnag, ni wnaeth CCC bennu targedau ar gyfer pob un o'r 31 o ddangosyddion (*Atodiad 5*), er bod rhai o'r dangosyddion hyn yn ddelfrydol fel targedau rhifyddol. Ni chredwn mai'r unig ffordd o asesu perfformiad yw drwy ddefnyddio targedau rhifyddol ond, yn ein barn ni, dylai'r enghreifftiau canlynol o ddangosyddion CCC gynnwys targedau rhifyddol:

- a ardal y tu allan i'r ystad gyhoeddus a reolir gan Goedwigaeth Gorchudd Parhaus, neu sy'n trawsnewid i Goedwigaeth Gorchudd Parhaus³;
- b ardal o goetir brodorol;
- c cyfran y coetiroedd brodorol mewn cyflwr ffafriol/adferol.

1.11 Dywedodd CCC wrthym, ar gyfer rhai o'r dangosyddion mwy cymhleth, megis cyfran y coetiroedd brodorol mewn cyflwr ffafriol/adferol, nad oedd ganddo, ar adeg llunio dangosyddion perfformiad 2009-2012, y wybodaeth angenrheidiol i bennu targedau synhwyrol. Dywedodd CCC wrthym hefyd, ar gyfer y dangosyddion hynny lle nad oes ganddo dargedau eto, ei fod wedi nodi'r setiau data sydd eu hangen i osod llinell sylfaen, mesur tueddiadau a phennu targedau. Unwaith y bydd y Rhestr Goedwigaeth Genedlaethol ar gael yn 2014, bydd angen i CCC asesu graddau'r newid y mae am ei weld ar draws coedwigoedd Cymru a nodi'r adnoddau sydd eu hangen a'r amserlenni tebygol ar gyfer cyflawni'r newid hwnnw.

² Dywedodd CCC wrthym ei fod wedi dewis y cyfnod tan ddiwedd 2025 am ei fod yn adlewyrchu'r man canol yn y weledigaeth 50 mlynedd ar gyfer coetiroedd Cymru, fel y nodwyd yn strategaeth wreiddiol *Coetiroedd i Gymru* a gyhoeddwyd yn 2001.

³ *What is continuous cover forestry?* Comisiwn Coedwigaeth Prydain Fawr, Hydref 1999

Mae gan CCC gynlluniau lefel uchel ar gyfer cyflawni ei flaenoriaethau ond nid yw gwaith cynllunio gofodol yn gysylltiedig â chynlluniau ariannol a chynlluniau gweithlu eto

1.12 Mae'r rhan hon o'r adroddiad yn ystyried ansawdd y gwaith cynllunio a wnaed gan CCC i gyflawni ei amcanion bwriadedig. Mae'n rhoi sylw arbennig i hynt CCC wrth nodi'r meysydd lle dylid cymryd camau â blaenoriaeth (sef cynllunio gofodol) ac wrth nodi a dyrannu adnoddau (rhai ariannol a dynol) i'w flaenoriaethau.

Mae gan CCC gynlluniau lefel uchel sy'n nodi'r hyn y mae'n bwriadu ei wneud er mwyn cyflawni ei flaenoriaethau corfforaethol

1.13 Nodir cynlluniau lefel uchel CCC yn ei 10 'rhaglen gorfforaethol'. Caiff pob un o'r rhaglenni corfforaethol eu rhannu'n gyfres o is-raglenni, a rennir ymhellach yn gyfres o dasgau. Mae pob tasg yn cynnwys amserlen ar gyfer ei chyflawni a rhoddir y cyfrifoldeb am gyflawni'r dasg honno i uned arweiniol o fewn CCC. Er enghraifft, fel rhan o gyflawni ei flaenoriaeth i ddefnyddio coetiroedd Cymru i liniaru effeithiau newid yn yr hinsawdd, mae CCC wedi sefydlu rhaglen gorfforaethol ar gyfer ynni adnewyddadwy. O fewn y rhaglen ynni adnewyddadwy ceir is-raglen i hwyluso ynni adnewyddadwy ar raddfa gymunedol. Dyrennir y camau o dan yr is-raglen hon i Grŵp Rheoli Ystadau a thîm Polisi, Rhaglenni a Datblygu CCC a nodir amserlenni hefyd.

1.14 Mewn ymateb i'r penderfyniad i uno, mae CCC wedi adolygu'r tasgau sy'n ategu'r gwaith o gyflawni ei 10 rhaglen gorfforaethol er mwyn nodi pa gamau sy'n 'hanfodol' a pha gamau sy'n llai pwysig. Yna, mae wedi defnyddio'r asesiad hwn i flaenoriaethu ei waith ymhellach.

Mae gwaith cynllunio gofodol yn mynd rhagddo ond, hyd yma, nid yw'n gysylltiedig â chynlluniau ariannol a gweithlu lefel uchel ac mae CCC wedi nodi bod cynnydd pellach yn y maes hwn yn flaenoriaeth

1.15 Mae CCC yn glir na all rhai o'r tasgau yn y rhaglenni corfforaethol gael eu cyflawni ledled Cymru, ac na ddylai hynny ddigwydd, ond mai eu targedu at ardaloedd daearyddol penodol y dylid ei wneud. Mae a wnelo cynllunio gofodol â nodi pa dasgau y dylai CCC eu cyflawni ym mha rannau o Gymru.

1.16 Bwriad gwreiddiol CCC oedd cyflawni gwaith cynllunio gofodol drwy ddatblygu cynllun gofodol strategol ffurfiol, a fyddai mewn lle i lywio cylch cynllunio busnes 2013. Yn sgil y penderfyniad i sefydlu Adnoddau Naturiol Cymru mabwysiadodd CCC dull gweithredu gwahanol sef llunio cynlluniau gofodol fesul achos, pan fo angen y fath gynlluniau i helpu i wneud penderfyniadau.

1.17 Ar y cyfan, mae'r broses cynllunio gofodol ar waith ar draws y 10 rhaglen gorfforaethol, er bod mwy o waith wedi cael ei wneud mewn rhai rhaglenni nag eraill. Er enghraifft, mae CCC, ar y cyd â Llywodraeth Cymru, wedi datblygu 'mapiau plannu', sydd eisoes yn helpu i wneud penderfyniadau ynghylch ble i ariannu'r gwaith o greu coetiroedd ar goetir preifat. O ran hamdden a mynediad, mae CCC ar gam cynharach o ran adolygu a mapio ei safleoedd hamdden. Mae'r fath batrwm o gynnydd i'w ddisgwyl. Mae rhai rhaglenni corfforaethol wedi bodoli'n hwy nag eraill; cytunwyd ar y rhaglen gorfforaethol gyntaf ym mis Medi 2009 a chytunwyd ar y rhaglen olaf ym mis Tachwedd 2010.

1.18 Yn ystod hydref 2011, asesodd CCC ei hynt wrth gyflawni ei raglenni corfforaethol a daeth i'r casgliad bod angen iddo gyflymu'r broses cynllunio gofodol er mwyn gwella'r broses o gyflawni ei raglenni.



1.19 Ers hynny, mae CCC wedi cwblhau'r hyn a ddywedodd wrthym oedd yn ddau ymarfer cynllunio gofodol:

- a** Ym mis Gorffennaf 2012, lansiodd y Gweinidog Amgylchedd y Rhestr ddiwygiedig o Goetiroedd Hynafol. Un o nodau'r rhestr newydd yw helpu i roi'r gorau i ddatblygu ar safleoedd coetiroedd hynafol, gan fod *Polisi Cynllunio Cymru* Llywodraeth Cymru, sy'n rhoi canllawiau i awdurdodau lleol, yn cydnabod pwysigrwydd y coetiroedd hynafol hyn.
- b** Ym mis Hydref 2012, cyhoeddodd CCC ei *Asesiad Strategol o Adnodd Mawn wedi'i Goedwigo yng Nghymru*, sy'n cynnwys, am y tro cyntaf, asesiad manwl o fawn dwfn a blannwyd gyda choed. Bydd y rhestr hon yn helpu CCC ac eraill i asesu'r potensial i adfer safleoedd mawn a blannwyd gyda choed yn flaenrol neu ddichonoldeb gwneud hynny.

1.20 Mae CCC wedi cymryd nifer o gamau eraill er mwyn gwella ei broses gynllunio, a chynllunio gofodol yn arbennig:

- a** Mae gan CCC brosiect i wella ansawdd ei ddata gofodol a'r gwaith o'i reoli.
- b** Nid yw'r pedair Ardal Coedwigaeth⁴ wedi diweddarau eu cynlluniau er mwyn adlewyrchu blaenoriaethau corfforaethol CCC a bod yn gyson â hwy. Yn rhannol er mwyn mynd i'r afael â hyn, ym mis Ebrill 2012 penododd CCC Swyddog Cynllunio ar gyfer Cymru er mwyn sicrhau bod prosesau cynllunio coedwigaeth strategol a gweithredol CCC yn gyson â'i raglenni corfforaethol.
- c** Mae CCC yn treialu ei ddull o flaenoriaethu gwaith cynllunio gofodol drwy'r rhan y

mae'n ei chwarae yn ardaloedd adfywio Blaenau'r Cymoedd a Chymoedd y Gorllewin (Ffigur 5).

- ch** Cynhaliodd CCC adolygiad i nodi sut i ryddhau adnoddau er mwyn gwneud mwy o waith cynllunio ar lefel coedwigaeth. Daeth yr adolygiad hwn i ben ym mis Chwefror 2012 gyda Bwrdd Rheoli CCC yn penderfynu canoli ei swyddogaeth cynllunio coedwigaeth leol.

1.21 Ar y dechrau, penderfynodd CCC beidio â chyfrifo union gost ei raglenni corfforaethol tan iddynt gael eu datblygu i gyd. Ar ddechrau'r broses o ddatblygu'r rhaglenni corfforaethol, cytunodd Bwrdd Rheoli CCC ei bod yn anochel y byddai rhai camau yn berthnasol i'r holl raglenni corfforaethol ac yn cyfrannu at gyflawni mwy nag un o'r blaenoriaethau corfforaethol. Dim ond ar ôl i'r 10 rhaglen gael eu datblygu y byddai'n dod yn glir pa gamau a oedd yn berthnasol i'r holl raglenni corfforaethol. Felly, drwy beidio â chostio tan iddo ddatblygu'r holl raglenni corfforaethol, roedd CCC yn ceisio nodi'r synergeddau a'r cysylltiadau rhwng rhaglenni a meithrin gwell dealltwriaeth o gostau'r rhaglenni. O'r dechrau'n deg, roedd CCC hefyd wedi dod i'r casgliad mai dim ond ar ôl i'r rhaglenni gael eu datblygu a'u costio'n llawn y gellid eu cysylltu â phrosesau cynllunio busnes.

1.22 Nawr bod y 10 rhaglen wedi cael eu datblygu, dylai CCC fod mewn sefyllfa i wneud gwaith cynllunio ariannol cynhwysfawr. Fodd bynnag, heb set glir o gynlluniau gofodol clir nid yw'n gwybod yn union pa weithgareddau y mae'n bwriadu eu cyflawni ble ledled Cymru. Heb y wybodaeth honno, bydd CCC yn ei chael hi'n anodd nodi costau ei raglenni a gwneud penderfyniadau ynghylch ble i flaenoriaethu camau gweithredu rhwng rhaglenni a rhwng tasgau a gweithgareddau o fewn rhaglenni.

⁴ Mae nifer o unedau cyflawni allweddol o fewn CCC yn gyfrifol am weithredu'r rhaglenni corfforaethol, yn arbennig y pedair Ardal Coedwigaeth, Cynaeafu a Marchnata Cymru a Gweithrediadau Coedwrol Cymru. (Mae Atodiad 14 yn disgrifio prif gyfrifoldebau'r unedau cyflawni allweddol hyn o fewn CCC). Mae gan bob uned gyflawni ei huwch reolwr ei hun ac mae'n gyfrifol am ddatblygu cynlluniau lleol.

- 1.23** Yn y cyfamser, mae dull CCC o wneud gwaith cynllunio ariannol yn parhau, mewn rhai ffyrdd allweddol, fel yr oedd yn 2008. Erys cynllunio ariannol 'o'r gwaelod i fyny', hynny yw, caiff ei lywio gan yr arian sydd wedi bod ar gael yn hanesyddol i'r ardaloedd lleol, yn hytrach na blaenoriaethau strategol. Mewn ymateb, mae CCC wedi cymryd nifer o gamau i gysoni ei brosesau ariannol â'i ganlyniadau yn well:
- a** Fel rhan o'r broses cynllunio busnes flynyddol, mae'r Adran Gyllid a staff polisi CCC yn cwrdd â rheolwyr gweithredol i godi ymwybyddiaeth o'r angen i greu gwell cysylltiadau rhwng gwaith cynllunio busnes a blaenoriaethau corfforaethol.
 - b** Mae rheolwyr ardal yn defnyddio dogfen cynllunio busnes pro forma sy'n seiliedig ar y 10 rhaglen gorfforaethol. Caiff y dogfennau hyn eu hadolygu gan aelod o'r Bwrdd Rheoli er mwyn asesu a ydynt yn gweddu i raglenni corfforaethol CCC.
 - c** Yn 2010-11, cyflwynodd CCC system Cyfrifyddu yn ôl Amcanion, fel bod ei systemau cyfrifyddu bellach yn seiliedig ar ei 10 rhaglen gorfforaethol.

Ffigur 5 – Mae CCC yn defnyddio'r rhan y mae'n ei chwarae yn y partneriaethau ardal adfywio er mwyn datblygu ei ddull o flaenoriaethu gwaith cynllunio gofodol

Mae Llywodraeth Cymru wedi nodi saith ardal adfywio sy'n tangaflawni ar hyn o bryd, yn economaidd ac o ran lles. Mae wedi ymrwmo i fuddsoddi yn yr ardaloedd hyn, er mwyn gwella eu perfformiad gyda'r nod o ymdrin â'r anghydraddoldebau a brofir ar draws ardaloedd daearyddol yng Nghymru.

Mae CCC wedi dangos ei ymrwymiad i flaenoriaethu ei gamau gweithredu mewn modd gofodol drwy dargedu rhai o'i adnoddau yn nwy o'r saith ardal hyn. Mae CCC wedi ariannu swydd ym Mlaenau'r Cymoedd ac wedi ariannu swydd yn rhannol yn y Cymoedd Gorllewinol. Mae deiliaid y swyddi wedi helpu'r partneriaethau yn yr ardaloedd adfywio lleol i ddatblygu cynlluniau coetiroedd, sy'n anelu at gyflawni canlyniadau o ran swyddi a hyfforddiant ynghyd â newidiadau ym meysydd iechyd, addysg a'r dirwedd drwy greu pwyntiau ffocws ar gyfer gweithgareddau lle gwelir buddiannau adfywio fwyaf. Rhagwelir y caiff yr amcanion hyn eu cyflawni drwy wella coetiroedd sy'n bodoli eisoes; creu ardaloedd newydd o goetir a gwella'r gadwyn gyflenwi tanwydd coed leol. (Ar hyn o bryd ceir swm sylweddol o bren ar yr ystad gyhoeddus yn ardal Blaenau'r Cymoedd nas rheolir yn bennaf oherwydd problemau seilwaith a mynediad. Mae CCC wedi dechrau ystyried sut y gall dargedu rhai o'i adnoddau, a rhai ei bartneriaid, ar fynd i'r afael â'r problemau hyn.)

Er nad yw wedi digwydd eto, mae CCC hefyd wedi gwneud nifer o ymrwymadau eraill i flaenoriaethu'r ardaloedd adfywio ac felly dargedu ei weithgareddau'n ofodol. Er enghraifft, mae wedi ymrwmo i ganolbwyntio ar ddatblygu a hyrwyddo arfer gorau o ran plannu, rheoli a chadw coetiroedd trefol yn yr ardaloedd adfywio. Mae hefyd wedi ymrwmo i ganolbwyntio ar sicrhau bod mwy o goetiroedd yn cael eu rheoli yn yr ardaloedd adfywio.

Mae CCC hefyd yn defnyddio'r rhan y mae'n ei chwarae yn yr ardaloedd adfywio i dreialu dulliau newydd o 'berchenogi' tir. Mae'n defnyddio ei rôl yn y partneriaethau ardaloedd adfywio lleol i ystyried ffyrdd o ennyn digon o ddiddordeb mewn blociau o goetiroedd er mwyn pennu'r arferion rheoli tir a ddefnyddir, heb orfod prynu'r tir. Er enghraifft, drwy ddefnyddio prydlesau byrdymor a hirdymor a mathau eraill o gytundebau rheoli tir. Mae CCC wrthi'n datblygu papur opsiynau sy'n nodi sut i gynnig mwy o grant i ddeiliaid tir yn yr ardaloedd adfywio, os yw eu tir yn addas ar gyfer plannu. Yr opsiynau a gaiff eu hystyried yw ategu arian Llywodraeth Cymru ar gyfer cynlluniau amaeth-amgylchedd â ffynonellau ariannol eraill megis cronfeydd adfywio neu Raglen Ynni Gwynt⁵. Mae'r cynigion hyn ar gamau cynnar a dywedodd CCC wrthym y dylai'r papur opsiynau gael ei gyflwyno gerbron ei Fwrdd Rheoli i'w ystyried ar ddechrau haf 2012.

Ffynhonnell: Swyddfa Archwilio Cymru

⁵ Bydd gosod tyrbinau o dan y Rhaglen Ynni Gwynt yn arwain at golli tua 5000ha o goetir. Mae Llywodraeth Cymru wedi ymrwmo i sicrhau na fydd unrhyw golled net o ran coetir. Er mwyn cyflawni'r ymrwymiad hwn, mae angen i'r rheini a gafodd gontractau o dan y Rhaglen Ynni Gwynt ariannu'r gwaith o greu 5000ha o goetir.



- 1.24** Dywedodd CCC wrthym na fydd yr arian sydd yn cael ei wneud ar gael i ardaloedd lleol, i ryw raddau, yn newid dros amser, gan fod gan ardaloedd lleol gyfrifoldebau rheoli tir parhaus, nad yw'r newid, megis trwsio ffensys.
- 1.25** Mae natur ddatblygol ei waith cynllunio gofodol hefyd yn effeithio ar allu CCC i gynllunio'r gweithlu mewn modd cadarn ar gyfer y dyfodol. Heb set lawn o gynlluniau clir sy'n nodi'r hyn y mae'n bwriadu ei gyflawni a ble, bydd CCC yn ei chael hi'n anodd nodi ei ofynion o ran staff. Mae CCC wedi ailedrych ar ei Gynllun Gweithredu Staffio (2006-2010)⁶, ond nid yw'r ddogfen ddiwygiedig yn asesu p'un a oes gan CCC y cyfuniad cywir o sgiliau i gyflawni ei flaenoriaethau corfforaethol. O ganlyniad, nid yw'r cynllun gweithredu yn nodi pa gamau gweithredu, os o gwbl, y mae angen i CCC eu cymryd er mwyn sicrhau bod ganddo'r niferoedd cywir o staff â'r sgiliau priodol yn y manau cywir i gyflawni ei flaenoriaethau corfforaethol.
- 1.26** Roedd CCC wedi bwriadu cynnal ymarfer o'r enw 'Meithrin Capasiti Ardaloedd Lleol' er mwyn nodi p'un a oedd ganddo'r niferoedd cywir o staff â sgiliau priodol yn ei ardaloedd lleol i gyflawni ei raglenni corfforaethol. Fodd bynnag, cyn y penderfyniad i uno, ym mis Gorffennaf 2011, penderfynodd CCC na fyddai'n parhau â'r gwaith hwn, ar sail y ffaith y byddai penderfyniad i uno yn golygu y byddai unrhyw waith a wnaed yn amherthnasol.
- 1.27** Pan fydd ganddo gynlluniau busnes cynhwysfawr sy'n cysylltu blaenoriaethau corfforaethol â chynlluniau gofodol, ariannol a gweithlu clir, bydd CCC yn gallu cynllunio ar gyfer y tymor hwy. Ar hyn o bryd, mae CCC yn gweithredu ar sail cylch cynllunio tair blynedd. Fodd bynnag, mae'r agenda coetiroedd yn llawer mwy tymor hwy, gyda chynlluniau a gweithgareddau yn aml yn cymryd amser hir i ddwyn ffrwyth.

Megis dechrau y mae CCC o ran cynllunio dyfodol yr ystad goedwig ac mae wedi datblygu cynlluniau i reoli asedau allweddol eraill, ond bydd angen i'r cynlluniau hyn esblygu, gan fod penderfyniadau ynghylch cyfansoddiad yr ystad yn y dyfodol wedi'u gohirio tan fis Ebrill 2013

- 1.28** Mae angen i waith cynllunio gofodol fod yn gysylltiedig ag asesiad o botensial yr ystad i gymryd yr holl gamau gofynnol. Ym mis Tachwedd 2008, gwnaethom argymhell y dylai CCC a Llywodraeth Cymru ddatblygu strategaeth glir ar gyfer datblygu'r ystad gyhoeddus yn y dyfodol, gan gynnwys cynigion i waredu a chaffael tir a defnyddio unrhyw dderbynebau. Ym mis Mawrth 2009, comisiynodd y Gweinidog Materion Gwledig ar y pryd CCC i adolygu dyfodol yr ystad gyhoeddus a'i rôl wrth gyflawni amcanion *Strategaeth Coetiroedd Cymru*.
- 1.29** Cyflwynodd CCC adroddiad interim i'r Gweinidog ym mis Medi 2010. Gwrthododd y Gweinidog breifateiddio'r ystad yn gyfan gwbl, ond gwnaeth hefyd wrthod y syniad na ddylai rhagor o newidiadau gael eu gwneud i'r ystad. Yn lle hynny gofynnodd y Gweinidog i CCC ddatblygu'r syniad o 'ail-leoli'r' ystad drwy gyfuniad o'i gwerthu, ei throsglwyddo i'r trydydd sector a'i chadw ym mherchenogaeth y cyhoedd. Cafodd yr adroddiad terfynol (*Prosiect Ymchwil Ystad Coetiroedd Llywodraeth y Cynulliad - adroddiad terfynol*), a nododd yn ffurfiol y potensial i ail-leoli'r ystad yn y ffordd hon, ei gyhoeddi ym mis Tachwedd 2010.

⁶ Ail-Hansiodd CCC ei Gynllun Gweithredu Staffio ym mis Ebrill 2011.

- 1.30** Ym mis Chwefror 2011, rhoddodd y Gweinidog ganiatâd i CCC ddatblygu'r syniadau a nodwyd yn adroddiad mis Tachwedd 2010. Er mwyn symud i'r cyfeiriad Gweinidogol hwn, a gwella ei ddull o gaffael a gwaredu tir, mae CCC wedi cynnal y mentrau canlynol, sydd wedi rhoi sail gadarn iddo wneud penderfyniadau hyddysg am gyfeiriad yr ystad yn y dyfodol:
- a** Mae CCC wedi dadansoddi ei bortffolio er mwyn asesu p'un a yw blociau unigol o goetiroedd yn cyfrannu at y gwaith o gyflawni ei flaenoriaethau corfforaethol, neu p'un a allent wneud hynny. Mae CCC wedi defnyddio'r wybodaeth hon i lywio trafodaethau mewnol ynghylch pa flociau i'w cadw, pa rai i'w gwerthu a pha rai i'w trosglwyddo i'r trydydd sector.
 - b** Mae CCC yn ystyried ffyrdd o gaffael tir, yn hytrach na dim ar sail rydd-ddaliadol. Caiff cynllun peilot ar gaffael tir drwy gytundebau rheoli tir ei gynnal drwy'r rhan y mae CCC yn ei chwarae yn y partneriaethau ardaloedd adfywio ym Mlaenau'r Cymoedd a'r Cymoedd Gorllewinol (**Ffigur 5**).
 - c** Sefydlodd CCC Fwrdd Rhaglen 'Ail-leoli' er mwyn goruchwyllo'r broses o werthu tir sydd â llai o botensial i fod o fudd i'r cyhoedd a buddsoddi mewn coetir neu dir sydd â mwy o botensial i fod o fudd i'r cyhoedd.
 - ch** Yn dilyn ein hadroddiad yn 2008, cytunodd Llywodraeth Cymru ar drefniant ariannu newydd gyda CCC ac mae CCC yn defnyddio'r cyfleuster hwn i gefnogi ei raglen ail-leoli. Yn 2008, gwnaethom argymhell y dylai Llywodraeth Cymru nodi'r cwmpas i lacio ei gyfyngiadau ar CCC yn dal cronfeydd wrth gefn. Ers 2009-10, mae Llywodraeth Cymru wedi caniatáu i CCC ddal cronfa arian parod wrth gefn o hyd at 20 y cant o'i incwm pren - gelwir y cyfleuster hwn yn 'Gronfa Ariannu Hyblyg Wrth Gefn'. Yn 2010-11, sefydlodd CCC, o fewn y Gronfa Ariannu Hyblyg Wrth Gefn, gronfa gyfalaf ystadau wrth gefn at ddiben prynu tir ychwanegol sy'n werth £0.8 miliwn ar hyn o bryd.
 - d** Mae CCC hefyd wedi amcangyfrif y gall gynhyrchu £16 miliwn mewn incwm dros gyfnod o bedair blynedd o werthu tir. Nid yw'r ffigur hwn yn seiliedig ar restr gytûn o ardaloedd i'w gwerthu. Yn hytrach, mae CCC wedi amcangyfrif, o ystyried ei adnoddau dynol presennol, y byddai'n gallu rheoli'r broses o werthu 1,000 hectar o dir y flwyddyn am £4,000 yr hectar; £4,000 yw pris gyfartalog tir coedwig yng Nghymru.
- 1.31** Fodd bynnag, gohiriwyd y gwaith gwneud penderfyniadau a chynllunio manwl sydd ei angen oherwydd ni chymerir y camau nesaf tan i Adnoddau Naturiol Cymru gael ei lansio ym mis Ebrill 2013. Mae CCC wedi cytuno mai Bwrdd Adnoddau Naturiol Cymru a ddylai wneud penderfyniadau ynghylch gwaredu a chaffael tir. Ataliodd CCC ei Fwrdd Rhaglen Ail-leoli, felly, ar ôl un cyfarfod.
- 1.32** Yn ogystal â'i asedau coetir, mae gan CCC amrywiaeth o asedau pwysig eraill nad ydynt yn rhai coetir y mae bellach wedi adolygu pob un ohonynt. Fodd bynnag, credwn fod gwendidau a risgiau yn parhau o ran rheoli asedau:
- a** nid oes unrhyw fesurau perfformiad ar waith i asesu llwyddiant strategaethau a chynlluniau rheoli asedau CCC;
 - b** ni wnaed penderfyniadau eto ynghylch cyfansoddiad yr ystad yn y dyfodol, a allai effeithio ar gynlluniau CCC ar gyfer ei asedau eraill.



Rhan 2 - Mae CCC wedi ceisio gwella ei brosesau craidd drwy gyhoeddi canllawiau newydd a diweddarau gweithdrefnau ond erys rha o'r problemau gwreiddiol

- 2.1** Yn 2008, gwnaethom nodi gwendidau ym mhrosesau busnes craidd CCC, gan gynnwys rheoli risg, caffael, cynhyrchu pren a rheoli grantiau. Gwnaeth ein hadroddiad yn 2009 ar yr arian cyhoeddus a ddefnyddiwyd i brynu coetiroedd Ffynone a Chilgwyn hefyd nodi gwendidau yn nhrefniadau rheoli grantiau a phrosiectau CCC.
- 2.2** Mae Rhan 2 o'r adroddiad hwn yn edrych ar hynt CCC wrth atgyfnerthu'r prosesau busnes craidd hyn.

Mae CCC wedi atgyfnerthu ei brosesau rheoli risg ond erys rhai gwendidau

- 2.3** Yn ôl Swyddfa Masnach y Llywodraeth⁷, mae gan bron pob penderfyniad a wneir gan sefydliad ochr gadarnhaol a negyddol sy'n cynnwys elfen o risg. Gall prosesau rheoli risg effeithiol fod o fudd pellgyrhaeddol, megis: gwella'r broses o ddarparu gwasanaethau; treulio llai o amser yn diffodd tanau; llai o bethau annisgwyl yn digwydd; defnydd mwy effeithlon o adnoddau; a mwy o debygolrwydd y caiff mentrau newid eu cyflawni. Mae gwaith rheoli risg effeithiol yn cynnwys nodi, amcangyfrif a gwerthuso risgiau, ac yna gynllunio a gweithredu ymatebion i risg.
- 2.4** Nododd yr adroddiadau ar CCC a gyhoeddwyd gan Swyddfa Archwilio Cymru a Phwyllgor Cyfrifon Cyhoeddus y Cynulliad Cenedlaethol ers 2008 nifer o wendidau o ran ei brosesau rheoli risg. Nododd yr astudiaeth bresennol, er i gynydd gael ei wneud, fod rhai gwendidau o hyd:
- a** Mae CCC wedi datblygu cofrestrau risg weithredol ar gyfer meysydd busnes allweddol. Aelodau'r Bwrdd Rheoli sy'n 'berchen' ar gofrestrau risg weithredol a chânt eu trafod mewn cyfarfodydd misol rhwng y 'perchennog' a Chyfarwyddwr CCC. Caiff Pwyllgor Archwilio a Risg CCC un gofrestr risg weithredol ym mhob un o'i dri chyfarfod y flwyddyn (ac mae'r aelod perthnasol o'r Bwrdd Rheoli hefyd yn bresennol i ateb cwestiynau). Nododd ein hadolygiad o sampl o dair cofrestr risg weithredol wallau wrth sgorio rhai risgiau mewn dwy o'r rhain. Er na chafodd y gwallau hyn effaith ar sgôr gyffredinol y risgiau hyn, nid oedd proses adolygu CCC ei hun wedi bod yn ddigon manwl gywir i nodi'r gwallau.
 - b** Caiff y gofrestr risg gorfforaethol ei hadolygu chwe gwaith y flwyddyn: tair gwaith gan y Pwyllgor Archwilio a Risg; a thair gwaith gan y Bwrdd Rheoli.
 - c** Mae CCC wedi nodi staff sydd angen hyfforddiant rheoli risg ffurfiol ac mae wedi rhoi'r hyfforddiant hwn iddynt. Mae CCC hefyd wedi datblygu dogfen Risg ar Bapur er mwyn codi ymwybyddiaeth o brosesau rheoli risg ymhlith pob aelod o staff. Caiff Risg ar Bapur ei chyhoeddi ar fewnrwyd CCC, ynghyd â pholisi rheoli risg diwygiedig CCC. (Cafodd polisi rheoli risg diwygiedig CCC ei gymeradwyo gan ei Bwyllgor Archwilio a Risg ym mis Mawrth 2011 a chan ei Fwrdd Rheoli ym mis Mai 2011.) Roedd y polisi rheoli risg diwygiedig hefyd yn rhan o gyflwyniad yn y cyfarfod staff llawn ym mis Mai 2011.

⁷ 'Best Practice in Risk Management' Swyddfa Masnach y Llywodraeth

- ch** Nid yw CCC wedi cyflawni ein hargymhelliad i gysoni ei gofrestrau risg â'i flaenoriaethau corfforaethol. Dywedodd CCC wrthym ei fod wedi penderfynu nad oedd unrhyw fudd gwirioneddol mewn gwneud hynny gan fod y rhan fwyaf o'i risgiau yn drawsbynciol. Er enghraifft, mae cyflwyno Adnoddau Naturiol Cymru yn risg bosibl i CCC gyflawni ei holl amcanion.
- d** Nid yw dogfennau allweddol yn nodi'n glir a yw CCC wedi nodi cyfleoedd i wella'r ffordd y mae'n gwneud busnes ac yn cyflawni ei gyfrifoldebau - er bod ei bolisi rheoli risg ei hun yn mynnu ei fod yn gwneud hynny. Mae cofrestr risg gorfforaethol CCC yn canolbwyntio'n uniongyrchol ar fygythiadau i'r sefydliad ac nid yw'n nodi cyfleoedd. Nid ydym yn siŵr ai'r rheswm dros hyn yw nad yw CCC yn credu bod unrhyw gyfleoedd sylweddol sy'n haeddu cael eu cynnwys ar ei gofrestr risg gorfforaethol, yntau ydyw oherwydd nad yw CCC wedi cynnal unrhyw asesiadau o'r cyfleoedd sydd yn eu hwynebu.

Mae CCC wedi sefydlu gwasanaeth caffael unigol a ddylai, os caiff ei roi ar waith yn effeithiol, fynd i'r afael â gwendidau yn ei drefniadau caffael

Yn dilyn ein hadroddiad yn 2008, cymerodd CCC nifer o gamau i wella systemau caffael, ond ym mis Mai 2011, nododd CCC ei hun nad oeddent yn ddigonol i gyflawni'r gwelliannau gofynnol

- 2.5** Yn 2008, gwnaethom nodi'r angen i atgyfnerthu systemau caffael er mwyn sicrhau eu bod yn cefnogi'r gwaith o gyflawni amcanion strategol CCC yn well. Ymhlith y problemau penodol roedd y canlynol: diffyg cydgysylltu gweithgareddau caffael yn ganolog; peidio â chydymffurfio â gweithdrefnau CCC; absenoldeb unrhyw ddull o rannu'r gwersi a ddysgwyd o brosiectau caffael mawr; a'r risg o waith cynllunio caffael gwael, o ganlyniad i wario'r rhan fwyaf o'r gyllideb ar ddiwedd y flwyddyn.
- 2.6** Mewn ymateb, cymerodd CCC nifer o gamau i gyflawni ein hargymhellion (**Ffigur 6**), ond ni newidiodd ei ddull cyffredinol o gyflawni gwaith caffael yn lleol gan staff anghymwysedig.
- 2.7** Ym mis Chwefror 2011, dechreuodd CCC adolygu hynt y broses o wella systemau caffael dros y ddwy flynedd a hanner a aeth heibio. Yn ei bapur i'r Bwrdd Rheoli ym mis Mai 2011, cydnabu, er bod camau cadarnhaol wedi cael eu cymryd, fod CCC wedi bod yn gweithredu ar y lefel isaf o ran arfer gorau. Nododd fod gwaith caffael yn cael ei ystyried yn dasg weinyddol yn bennaf gyda'r pwyslais ar brosesu effeithlon a'i fod yn bryd symud caffael i'r pwynt lle bo prynu yn rhan allweddol o waith cynllunio strategol a lle bo'r pwyslais ar gydberthnasau â chyflenwyr fel partneriaid hanfodol.



Ffigur 6 – Gwelliannau i arferion caffael CCC 2008-2011

Rhwng 2008 a 2011 gwnaeth CCC y gwelliannau canlynol i arferion caffael:

- Penododd CCC swyddog caffael a luniodd Gynllun Cyflawni ym maes Caffael er mwyn cyflawni arbedion untro o £0.9 miliwn ar 10 contract mwy o faint ymhen tair blynedd. Yn ôl CCC cafodd y targed hwn ei gyflawni. Yn 2010, penododd CCC ail gynghorydd caffael.
- Penododd CCC 'hyrwyddwyr' caffael lleol y gofynnwyd iddynt gwrrd â'r swyddog caffael a lledaenu gwybodaeth yn ôl i ardaloedd lleol.
- Mae tair gwlad Comisiwn Coedwigaeth Prydain Fawr wedi cydweithio er mwyn diwygio canllawiau caffael i staff.
- Mae CCC wedi datblygu 'contractau yn ôl y gofyn' a 'contractau fframwaith' ar gyfer nifer o contractau mwy o faint.
- Mae gwell cronfa ddata contractau bellach ar waith i gofnodi pob contract a'r manylion allweddol.
- Mae CCC yn gwneud mwy o waith gyda Gwerth Cymru, gan ddefnyddio ei arbenigedd yn benodol i gynnis cyrsiau hyfforddi i staff a chyflenwyr.
- Mae gweithdai rheolwyr contractau yn cynnwys sesiynau gwersi a ddysgwyd ac mae'r fewnwyd yn cynnwys tudalennau gwersi a ddysgwyd ym maes caffael.
- Mae CCC yn cynnal 'diwrnodau datblygu' i gyflenwyr, y mae'n eu hystyried yn arloesol ac o fudd mawr i lawer o gyflenwyr llai o faint a all fod yn anghyfarwydd â rheolau caffael y llywodraeth.
- Ym mis Mawrth 2010, dechreuodd Llywodraeth Cymru gynnal rhaglen gwasanaethau a rennir rhwng CCC, Cyngor Cefn Gwlad Cymru ac Asiantaeth yr Amgylchedd; roedd gwaith caffael yn rhan allweddol o'r datblygiad hwn a bellach ceir rhaglen gaffael a rennir.
- Canllawiau a hyfforddiant cyfredol i staff ar drefniadau caffael ym mis Ebrill 2011.

Ffynhonnell: Swyddfa Archwilio Cymru

2.8 Tynnodd y papur sylw at nifer o achosion (yn amrywio mewn gwerth o £25,000 i £3 miliwn) lle'r oedd staff caffael CCC wedi nodi prosesau caffael nad oeddent yn cydymffurfio ac wedi ymyrryd er mwyn ymdrin â'r materion a oedd yn dod i'r amlwg. Daeth y papur i'r casgliad fod y fath ddiffyg cydymffurfio, ynghyd â sylfaen cyflenwyr fwyfwy ymwybodol, yn rhoi CCC mewn mwy o berygl.

2.9 Er mwyn asesu graddau'r broblem a nodi unrhyw themâu cyffredin, gwnaethom ofyn i CCC roi rhestr i ni o'r achosion y cyfeiriwyd atynt ym mhapur y Bwrdd Rheoli. Mewn ymateb dywedodd CCC wrthym, er y gallai ddefnyddio gohebiaeth e-bost i nodi'r achosion y cyfeiriwyd atynt ym mhapur y Bwrdd Rheoli, nid oedd ganddo, ac ni chredai fod arno angen, restr barod, am nad oedd unrhyw un o'r enghreifftiau wedi arwain at

ddiffyg cydymffurfio wrth gaffael. Roedd papur mis Mawrth 2011 yn hynod bwysig; nododd fod CCC yn gweithredu ar y lefel isaf o ran arferion caffael gorau a'i fod yn sail i ddatblygu dull caffael canolog newydd. O ystyried ei bwysigrwydd, credwn y dylai CCC goladu'n well y sail dystiolaeth ar gyfer casgliadau a chynigion papur y Bwrdd Rheoli.

2.10 Fodd bynnag, gwnaethom adolygu dwy broses gaffael bwysig a nodwyd gan CCC eisoes fel rhai yr oedd angen cymryd camau adferol yn eu cylch, er mwyn meithrin dealltwriaeth o'r materion. Ni wnaethom edrych yn ehangach ar brosesau caffael eraill, gan fod CCC eisoes wedi adolygu ei holl brosesau caffael.

2.11 Yn 2008, gwnaethom ganmol CCC am y ffordd y gwnaeth reoli'r broses o gaffael fferm wynt ac argymhellwyd y dylai rannu'r gwersi o'r llwyddiant hwn â phrosesau caffael eraill (er enghraifft, gwell defnydd o arbenigedd caffael ar baneli gwerthuso tendrau). Fodd bynnag, yn y ddau achos y gwnaethom edrych arnynt, roedd gadael gwaith caffael i staff anghymwysedig yn rheswm pwysig dros y diffyg cydymffurfio â gweithdrefnau (*Astudiaethau Achos 1 a 2*).

Astudiaeth Achos 1 – O ganlyniad i ddiffygion yn ei broses gaffael bu'n rhaid i CCC dynnu ei ddyfarniad tendr am waith i adeiladu ffyrdd coedwig newydd yn ôl

Roedd y contract 'ffyrdd newydd' yn gontract fframwaith i adeiladu ffyrdd, pontydd, traciau a llwybrau coedwig newydd ar ddau safle - un yn y Gogledd a'r llall yn y De. Roedd yn broses gaffael ar y cyd rhwng CCC, Cyngor Cefn Gwlad Cymru, Asiantaeth yr Amgylchedd Cymru a Llywodraeth Cymru, ac amcangyfrifwyd bod y contract yn werth rhwng £300,000 a £750,000 y flwyddyn, gydag uchafswm gwerth o £3 miliwn dros gyfnod tair blynedd y contract. Disgwyliwyd i'r contract ddechrau ym mis Ebrill 2011.

Bu'n rhaid i CCC dynnu dwy set o ddogfennau gwahoddiad i dendro yn ôl, am fod gwallau ynddynt. Pan gafodd y tendrau eu harfarnu gan CCC, cafodd rhai o'r ymgeiswyr eu hanghymhwyso am nad oeddent wedi cwblhau rhannau o fersiwn 3 o'r gwahoddiad i dendro. Fodd bynnag, roedd yr ymgeiswyr hyn eisoes wedi cwblhau'r rhannau hyn unwaith neu ddwy o'r blaen yn y fersiynau blaenorol a gyflwynwyd. Ar ôl dyfarnu'r contract, cafwyd sawl cwyn gan ymgeiswyr aflwyddiannus a nododd un yn arbennig ei fod yn bwriadu herio penderfyniad CCC yn ffurfiol.

Dywedodd CCC wrthym ei fod wedi ceisio cyngor cyfreithiol, gan ei fod yn dymuno rhoi'r gorau i broses gymhleth. Daeth y cyngor cyfreithiol i'r casgliad fod risg o her lwyddiannus petai CCC yn parhau i ddyfarnu'r contract. Yn dilyn hynny, cafodd y dyfarniad contract ei dynnu'n ôl gan CCC. Mae'r contract wedi cael ei ddyfarnu'n llwyddiannus erbyn hyn.

Y broblem sylweddol arall a nodwyd gennym oedd diffyg cyfranogiad staff caffael ar adegau allweddol o'r broses dyfarnu tendr:

- Gan fod hwn yn gontract gwerth uchel, Pennaeth Caffael Comisiwn Coedwigaeth Prydain Fawr a lofnododd y ddogfennaeth wreiddiol (gan gynnwys y gwahoddiad i dendro). Fodd bynnag, gwnaeth y tîm a oedd yn cynnal yr ymarfer caffael (sef peirianwyr sifil/staff ardaloedd coedwig ac nid arbenigwyr caffael) ddiwygio'r dogfennau ar ôl iddynt gael eu cymeradwyo gan y Pennaeth Caffael a'u hanfon at yr ymgeiswyr. Y dogfennau hyn a oedd yn cynnwys gwallau ac a'i gwnaeth yn ofynnol i CCC ailgyhoeddi'r gwahoddiad i dendro.
- Peirianwyr sifil a staff ardaloedd coedwig yn unig oedd ar y panel sgorio ar gyfer asesu'r tendrau ac nid oedd yn cynnwys unrhyw staff caffael na chyllid.

Cynhaliodd CCC weithdy i nodi'r gwersi y gallai eu dysgu o'r achos hwn.

Ffynhonnell: Swyddfa Archwilio Cymru



Astudiaeth Achos 2 – Aeth contract gwasanaethau diogelwch uwchlaw ei werth tair blynedd amcangyfrifedig o fewn y ddwy flynedd gyntaf ac ni wnaeth gydymffurfio'n llawn â gweithdrefnau caffael OJEU⁸ na CCC ychwaith

Roedd y contract fframwaith hwn ar gyfer darparu gwasanaethau diogelwch yn Ne Cymru, diogelu offer a chyfarpar rhag cael eu dwyn a'u difrodi, a chreu amgylchedd mwy diogel i gontractwyr, er mwyn annog mwy o dendrau am waith ar yr ystad gyhoeddus. Contract dwy flynedd oedd hwn gydag opsiwn i'w ymestyn am flwyddyn ac amcangyfrifwyd ei fod yn werth £900,000 dros dair blynedd. Ym mis Chwefror 2012, roedd gwariant yn £1.58 miliwn ac, felly, lai na dwy flynedd i mewn i'r contract roedd gwariant yn sylweddol uwch na gwerth y contract tair blynedd yn barod. Mae CCC wedi terfynu'r contract ar ôl dwy flynedd (31 Mawrth 2012). Dywedodd CCC wrthym i gontract newydd gael ei osod ym mis Hydref 2012.

Daeth adolygiad CCC ei hun o'r mater hwn i'r casgliad bod gwybodaeth annigonol am gost wirioneddol darparu gwasanaethau diogelwch wedi arwain at osod gwerth a chyllideb contract ar sail annibynadwy, ac na chafodd y contract ei reoli'n ddigonol ar ôl iddo gael ei ddyfarnu.

Fel yn achos yr ymarfer tendro i adeiladu ffyrdd coedwig newydd, cafodd yr ymarfer caffael ei gynnal gan un o'r Ardaloedd Coedwig, heb i swyddogion caffael gael digon o fewnbnw ar rai adegau allweddol. Cafodd CCC gyngor ar yr holiadur cyn cymhwyso gan arbenigwyr caffael Comisiwn Coedwigaeth Prydain Fawr, ond nid eisteddodd unrhyw arbenigwyr caffael na chyllid ar y panel sgorio tendrau.

Ymhlith y problemau allweddol eraill a nodwyd o ran y broses gaffael a rheoli'r contract roedd:

- O'r cychwyn cyntaf, nod CCC wrth gynnal y broses gaffael hon oedd sefydlu contract fframwaith. Dim ond ar ôl iddo dderbyn a sgorio pob tendr y gwnaeth CCC nodi'r sgôr angenrheidiol i fod yn rhan o'r fframwaith. Er mwyn lleihau'r risg o unrhyw amhrioldeb canfyddedig, dylai CCC fod wedi pennu'r trothwy ar gyfer cynnwys yn llwyddiannus ar y contract fframwaith cyn i'r cynigion gael eu hagor a'u gwerthuso.
- Dim ond un ymgeisydd a gafodd y sgôr angenrheidiol i fod yn rhan o'r fframwaith a olygodd na allai CCC gynnal cystadlaethau bach rhwng contractwyr, er mwyn sicrhau ei fod yn cael y gost a'r ansawdd gorau. Dylai CCC fod wedi ystyried ailgynnal yr ymarfer tendro er mwyn sicrhau ei fod yn cael y buddiannau yr oedd yn eu dymuno drwy gontract fframwaith.
- Roedd y contract yn seiliedig ar ystod o gyfraddau'r awr fesul aelod o staff diogelwch, ond nid oedd y tendrau yn rhoi cost gyffredinol am ymgymryd â'r contract ac nid oedd CCC yn gofyn am hynny. O ganlyniad i hyn, roedd costau'n 'benagored' ac yn peri'r risg (a wireddwyd wedyn) i CCC fod y gost wirioneddol yn llawer uwch na'r gwerth wrth gefn/contract amcangyfrifedig petai'r oriau gwirioneddol a weithiwyd uwchlaw'r amcangyfrif gwreiddiol.
- Ni wnaeth CCC gydymffurfio'n llawn â gweithdrefnau caffael mewnol OJEU na rhai ei hun. Ni wnaeth CCC, yn ôl y gofyn, anfon hysbysiad at OJEU pan ddyfarnodd y contract. Mae canllawiau CCC ei hun yn nodi ei bod yn arfer da i holiaduron cyn cymhwyso gael eu hagor gan o leiaf un aelod o staff sy'n annibynnol ar y broses gaffael - ni chafodd hyn ei wneud ac ni chafodd yr holl ymgeiswyr posibl eu hysbysu am y penderfyniad i ymestyn y dyddiad cau.
- Ni wnaeth CCC nodi gorwariant mewn modd amserol. Ym mis Medi 2011, cafodd y Pennaeth Cyllid a TGCh wybod bod £808,000 wedi cael ei wario rhwng mis Mehefin 2010 a mis Awst 2011, er mai £300,000 y flwyddyn oedd y swm a glustnodwyd o ran gwariant.

Yn ogystal ag adolygu'r achos penodol hwn, ym mis Hydref 2011 ceisiodd Cyfarwyddwr CCC sicrwydd bod rheolaethau ariannol ar waith i fonitro gwariant contractau. Ym mis Tachwedd 2011, rhoddwyd gwybod i'r Bwrdd Rheoli fod pob rheolwr uned yn cael adroddiadau rheoli cyllideb misol. Fodd bynnag, o ystyried y gorwariant ar y contract hwn, nid yw'r fath adborth yn ddigonol i roi sicrwydd bod y rheolaethau sydd yn eu lle yn cael eu rhoi ar waith, ac mai un achos yn unig yw hwn. Yn fwy diweddar, a chan gydnabod hyn, mae CCC wedi atgyferthu ei brosesau ar gyfer rheoli gwariant contractau. Un o swyddogaethau'r gwasanaeth caffael unigol newydd yw defnyddio'r adroddiadau misol ar reoli'r gyllideb i weithio gyda rheolwyr contractau er mwyn rheoli gwariant.

Ffynhonnell: Swyddfa Archwilio Cymru

⁸ Cynnodolyn Swyddogol yr Undeb Ewropeaidd yw'r OJEU. Pan fydd contractau am waith, cyflenwadau a gwasanaethau uwchlaw gwerth trothwy penodol, rhaid i awdurdodau lleol a sefydliadau cyhoeddus eraill hysbysebu eu manylion yn y cyhoeddiad hwn, gan ofyn am ddatganiadau diddordeb.

2.12 Hefyd, llesteiriwyd prosesau cynllunio CCC ym maes caffael am nad yw wedi adolygu ei wariant caffael er mwyn nodi tueddiadau a ph'un a yw'n caffael nwyddau a gwasanaethau mewn ffordd sy'n sicrhau'r gwerth gorau am arian. Lle mae wedi ceisio adolygu gwariant drwy'r defnydd o Gardiau Caffael y Llywodraeth, mae data cyfyngedig ar y mathau o nwyddau a gwasanaethau a gaiff eu prynu gyda'r cardiau hyn wedi atal dadansoddiad llawn o dueddiadau ym maes gwariant. Eto i gyd, bu rhai gwelliannau diweddar yn ei ddefnydd o gardiau o'r fath ac mae gwelliannau eraill ar y gweill:

- a** Mae CCC wedi rhesymoli nifer y bobl â chardiau o 231 ym mis Hydref 2011 i 136 ar hyn o bryd.
- b** Dywedodd CCC wrthym, o dan ei gontract newydd ar gyfer Cardiau Caffael y Llywodraeth, fod pecyn adrodd gwell fel bod modd monitro tueddiadau o ran gwariant mewn ffordd amserol a chywir. Nid ydym wedi archwilio'r contract hwn.
- c** Dywedodd CCC wrthym hefyd, o ddata ar wariant yn deillio o'r defnydd o Gardiau Caffael y Llywodraeth, fod Comisiwn Coedwigaeth Prydain Fawr wrthi'n datblygu cyfres o gardiau wedi'u hymgorffori gyda busnesau penodol.

Ym mis Ebrill 2012, sefydlodd CCC wasanaeth caffael unigol a ddylai, os caiff ei roi ar waith yn effeithiol, gyflawni'r gwelliannau gofynnol

2.13 O ganlyniad i'r papur a gafodd ym mis Mai 2011, sefydlodd CCC swyddogaeth gaffael ganodedig ym mis Ebrill 2012, am gost amcangyfrifedig o £100,000 y flwyddyn. Erbyn hyn, caiff unrhyw weithgarwch caffael dros £20,000 ei gyflawni gan dîm o saith aelod o staff a arweinir gan bennaeth caffael cymwysedig. Mae dau aelod arall o'r tîm wrthi'n cael hyfforddiant ym maes caffael a dylai un ohonynt fod yn gymwysedig erbyn diwedd 2012-13.

2.14 Mae'n anochel y bydd yn cymryd peth amser i'r trefniadau newydd hyn gael effaith. Fodd bynnag, os cânt eu gweithredu'n gywir, dylent leihau'r risgiau sy'n gysylltiedig ag absenoldeb system gydgyssylltu ganolog ar gyfer caffael a chaffael gan staff amhrofiadol ac anghymwysedig. Fel un o'i flaenoriaethau, dylai'r gwasanaeth newydd ddatblygu dull o fesur llwyddiant CCC wrth gyflawni ei strategaeth gaffael.



Mae CCC hefyd yn gwneud rhywfaint o gynnydd wrth liniaru'r risg sy'n gysylltiedig â gwneud penderfyniadau byrdymor ar ddiwedd y flwyddyn gyda'r risg gysylltiedig o gaffael gwael

2.15 Yn 2008, gwnaethom nodi fod CCC yn gwario'r rhan fwyaf o'i gyllideb ar ddiwedd y flwyddyn (pan roedd ganddo well syniad o'i incwm pren). Roedd hyn yn creu'r potensial i wariant adlewyrchu penderfyniadau byrdymor ar ddiwedd y flwyddyn gyda'r risg gysylltiedig o waith cynllunio gwael ym maes caffael ac yn sgil hynny werth gwael am arian. Gwnaethom hefyd ddadlau bod y patrwm gwario hwn yn cael ei egluro'n rhannol gan y ffaith nad oedd gan CCC hawl i gadw cronfeydd wrth gefn; roedd yn rhaid iddo naill ai wario'r arian oedd ar gael iddo cyn diwedd y flwyddyn neu ei ddychwelyd i Lywodraeth Cymru. Yn 2008-09,

caniataodd Llywodraeth Cymru i CCC gadw cronfeydd wrth gefn. O ystyried y newid hwn, ni fyddem yn disgwyl gweld yr un proffil gwario â 2008.

2.16 Yn ôl ein dadansoddiad o'r gyfran o wariant blynyddol ym mhob chwarter ers 2008, er bod y rhan fwyaf o'r gyllideb yn dal i gael ei gwario ar ddiwedd y flwyddyn, mae'r patrwm yn llai amlwg na'r hyn a nodwyd gennym yn flaenorol (**Ffigur 7**). Dywedodd CCC wrthym, o ganlyniad i natur ei fusnes, y bydd y rhan fwyaf o'r gyllideb yn dal i gael ei gwario ar ddiwedd y flwyddyn i ryw raddau, gan mai yn y gwanwyn y caiff gwaith plannu ac ailblannu ei wneud. Hefyd, dywedodd wrthym fod deiliaid grantiau wedi tueddu i aros tan ddiwedd y flwyddyn cyn hawlio arian grant gan CCC.

Ffigur 7 – Mae CCC yn dal i wario'r rhan fwyaf o'i gyllideb ar ddiwedd y flwyddyn, ond i raddau llai nag yn 2008-09

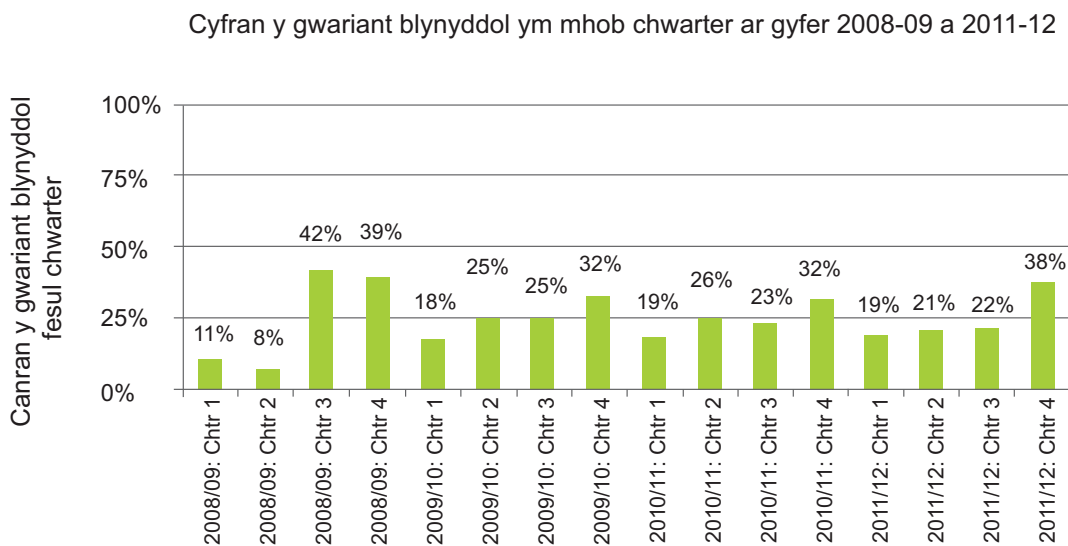

Ffynhonnell: Dadansoddiad Swyddfa Archwilio Cymru o ddata CCC

Mae'r gwaith o reoli agweddau ar gynhyrchu a gwerthu pren yn wan o hyd ac nid yw CCC wedi meithrin ei allu i wrthsefyll y risg o gwmp mewn incwm pren, ond mae bellach yn gwneud cynnydd da wrth fodloni disgwyliadau ei gwsmeriaid pren

2.17 Mae incwm pren yn cynrychioli swm sylweddol o incwm CCC. Yn 2010-11, roedd incwm pren CCC yn £14.13 miliwn (neu 28 y cant o'i gyfanswm gwariant). Felly, mae'n hanfodol bod gan CCC brosesau cadarn ar waith i sicrhau'r incwm mwyaf o werthu pren a chyflawni ei gynlluniau cynhyrchu pren.

Mae CCC bellach yn fwy dibynnol ar incwm pren wrth i'w incwm o ffynonellau eraill ddirywio ers ein hadroddiad yn 2008

2.18 Yn 2008, gwnaethom argymhell y dylai CCC arallgyfeirio ei incwm er mwyn dibynnu'n llai ar incwm pren ac felly fod mewn sefyllfa well i wrthsefyll gostyngiad mewn incwm o werthu pren. Er i incwm pren 2010-11 fod yn debyg i incwm pren y flwyddyn y gwnaethom adrodd arni'n wreiddiol ar y cyfan (£14.6 miliwn a £14.1 miliwn yn y drefn honno), gwelwyd gostyngiadau yn 2008-09 a 2009-10 (Ffigur 8). Mae hefyd angen i CCC arallgyfeirio ei incwm er mwyn cyflawni gweledigaeth y Gweinidog ar gyfer dyfodol yr ystad gyhoeddus yng Nghymru. Ym mis Chwefror 2011, cafwyd arweiniad gan y Gweinidog Materion Gwledig ar y pryd i CCC 'ddyfnhau'r broses fasnacheiddio' o ran yr ystad. Hynny yw, datblygu ei ddull o gynhyrchu incwm o'r ystad, yn enwedig drwy brosiectau ynni adnewyddadwy, ond hefyd drwy ddefnyddio'r

Ffigur 8 - Ers i ni gyflwyno ein hadroddiad ym mis Tachwedd 2008, mae CCC wedi dod yn llawer mwy dibynnol ar incwm pren, wrth i'w incwm o ffynonellau eraill ostwng

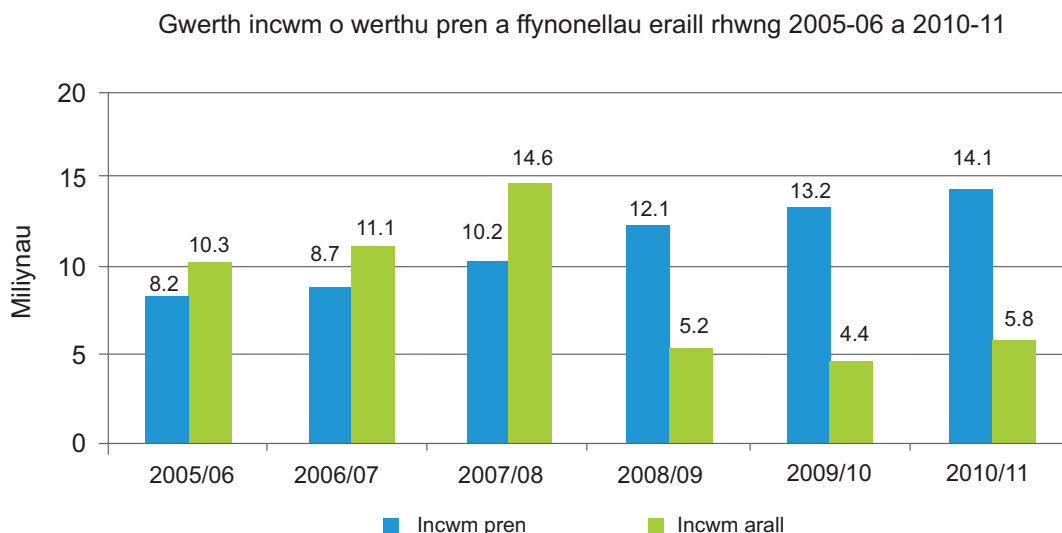

Ffynhonnell: Swyddfa Archwilio Cymru



ystad i gefnogi gweithgareddau sy'n canolbwyntio'n fwy ar hamdden ac fel sail i wyliau coedwig.

2.19 Fodd bynnag, ers i ni gyflwyno ein hadroddiad ym mis Tachwedd 2008, mae CCC wedi dod yn llawer mwy dibynnol ar incwm pren, wrth i'w incwm o ffynonellau eraill ostwng (**Ffigur 8**); yn ôl CCC, roedd hyn o ganlyniad i ddiwedd y rhaglenni grantiau a gânt eu hariannu gan yr Undeb Ewropeaidd. Gall CCC gyfeirio at enghreifftiau o ffrydiau incwm newydd yn ystod y blynyddoedd diwethaf a chatau sydd yn cael eu cymryd i arallgyfeirio ei incwm ymhellach (**Ffigur 9**). Serch hynny, mae'r incwm hwn yn dal i fod yn fach o gymharu â'r incwm o gynhyrchu pren. Dywedodd CCC wrthym fod ei gwmpas i arallgyfeirio'i incwm yn cael ei effeithio gan ffactorau, megis amseroedd arwain, yr hinsawdd economaidd a deddfwriaeth sydd yn cyfyngu'r math o weithgareddau y gallai eu gwneud.

2.20 Yn 2008, gwnaethom hefyd argymhell y dylai CCC ddatblygu cynlluniau wrth gefn clir er mwyn delio ag amrywiadau yn y farchnad bren a mynd ati i gynllunio senarios er mwyn asesu'r cyfleoedd a'r bygythiadau yn gysylltiedig ag incwm pren is neu uwch. Nid yw CCC wedi gweithredu'r un o'r argymhellion hyn. Yn hytrach, mae wedi ceisio gwneud ei incwm o bren yn fwy dibynadwy, a thrwy hynny, leihau'r angen, y mae'n ei ddadlau, i gynllunio wrth gefn:

- a** mae contractau pren hirdymor yn rhoi incwm hirdymor sicr iddo ac yn ei ddiogelu rhag amrywiadau byrdymor yn y farchnad bren;
- b** mae CCC bellach yn darparu 10 y cant o'i bren i'r farchnad ynni pren ac mae prisiau yn y farchnad hon yn dueddol o amrywio'n llai na phrisiau ym marchnad draddodiadol CCC (hy pren adeiladu).

Ffigur 9 - Mae CCC yn cynhyrchu incwm o amrywiaeth o weithgareddau heblaw am gynhyrchu pren ac mae'n ymrwymedig i arallgyfeirio ei incwm ymhellach

Ymhlith yr enghreifftiau o ymrwymiad CCC i arallgyfeirio ei sail incwm mae'r mentrau canlynol:

- Llundio nifer o gytundebau mynediad er mwyn caniatáu mynediad ar draws yr ystad goedwig ar gyfer datblygu fferm wynt, a allai gynhyrchu dros £10 miliwn dros 25 mlynedd. Dywedodd CCC wrthym y byddai'r cytundebau mynediad hyn hefyd yn lleihau ei gostau adeiladu ffyrdd, oherwydd byddai'n gallu defnyddio'r ffyrdd mynediad newydd a adeiladwyd ar gost y datblygwyr eu hunain.
- Nodi marchnadoedd newydd ar gyfer ei gynhyrchion pren; mae sawl blwyddyn i mewn i Gontract Biomas ym Mhort Talbot ar gyfer 66,000 tonnelli y flwyddyn gyda'r pris yn gysylltiedig â phris trydan.
- Cyhoeddi Strategaeth Mwynau, er mwyn ffurfio sail prosiectau mwynau sylweddol a hirdymor
- Creu taliad untro o £300,000 fel 'ffi dipio' (lle mae contractwyr yn talu CCC i dipio cerrig nad oes eu hangen ar yr ystad) ac mae'n edrych i'w ddatblygu'n gontract 10 mlynedd.
- Dechrau cynnal ymarfer caffael er mwyn cynnig cynlluniau trydan dŵr i'r sector preifat a fydd yn cynhyrchu peth incwm.
- Dechrau trafodaethau â Tanwyddpren Cymru wrth i'r galw am goed tân gynyddu eto.
- Penodi Swyddog Datblygu'r Farchnad er mwyn helpu i wella'r broses o farchnata pren CCC, yn enwedig i'w ddefnyddio mewn marchnadoedd biomas, coed tân a rhai niche eraill.

Ffynhonnell: Swyddfa Archwilio Cymru

2.21 Hefyd, dywedodd CCC wrthym nad oedd y diffyg cynllunio wrth gefn a chynllunio senarios wedi ei atal rhag ymateb yn effeithiol i fygythiadau newydd i incwm pren. Nododd y camau a gymerwyd ganddo mewn ymateb i'r dirwasgiad a chlefyd llarwydd. Mae'r rhain, fodd bynnag, yn fesurau ymatebol yn hytrach na ffordd ragweithiol o ddatblygu cynlluniau wrth gefn a chynllunio senarios.

Nid oes tystiolaeth na phrosesau monitro digonol ar gyfer agweddau allweddol ar ddull CCC o werthu pren

2.22 Yn 2010 y gwnaeth CCC adolygu ei Strategaeth Marchnata Pren ddiwethaf. Mae'r strategaeth yn cwmpasu'r cyfnod pum mlynedd o 2011. Dywedodd CCC wrthym ei fod yn mesur llwyddiant y strategaeth hon drwy gynnydd yn erbyn dau o'i fesurau perfformiad corfforaethol: Gwerth Ychwanegol Crynswth yn y sector coedwigaeth a chyfran y pren a gynaeafwyd yng Nghymru. Fodd bynnag, mae'r strategaeth pren yn cynnwys amrywiaeth o amcanion nad ydynt oll yn uniongyrchol gysylltiedig â'r mesurau corfforaethol hyn, er enghraifft, 'sicrhau gwerth gorau o werthu pren', ac nad yw CCC wedi pennu dangosyddion perfformiad ar eu cyfer.

2.23 Mae'r strategaeth hefyd yn amlinellu dull CCC o werthu pren drwy brosesau cynhyrchu uniongyrchol a gwerthu coed heb eu cymynu a thrwy gontractau byrdymor a hirdymor. Ar adeg ein gwaith yn 2008, roedd y gyfradd werthu drwy gynhyrchu uniongyrchol i werthu coed heb eu cymynu yn 50:50. Fodd bynnag, ers hynny mae CCC wedi newid ei ddull gweithredu a bellach gall yr union gyfran o bren a werthir yn y ddwy ffordd amrywio rhwng 40 a 60 y cant.

2.24 Yn 2008, gwnaethom argymhell y dylai CCC asesu costau a buddiannau newid y cydbwysedd o ran pob dull. Mae CCC wedi nodi'r ffactorau amrywiol sy'n effeithio ar broffidioldeb y ddau ddull. Croesawn waith

CCC ar broffidioldeb y ddau ddull. Fodd bynnag, mae angen iddo bellach sicrhau bod canlyniadau'r ymarfer hwn yn ategu dadansoddiad cost a budd ehangach er mwyn helpu i wneud penderfyniadau ynghylch y rhaniad priodol rhwng cynhyrchu uniongyrchol a gwerthu coed heb eu cymynu. Hoffem hefyd weld CCC yn meincnodi'n ffurfiol broffidioldeb y cydbwysedd y mae wedi dewis ei fabwysiadu rhwng cynhyrchu uniongyrchol a gwerthu coed heb eu cymynu a phroffidioldeb gwledydd eraill. (Eto i gyd, rydym hefyd yn cydnabod y sefyllfa y mae CCC ynddi sef bod ei ddefnydd parhaus o gynhyrchu uniongyrchol a gwerthu coed heb eu cymynu yn cael ei lywio gan fwy na dim ond ystyriaethau ariannol ynghylch proffidioldeb cymharol y naill ddull a'r llall.)

2.25 Derbyniwn fod contractau hirdymor yn cynnig llawer o fuddiannau, i CCC a'i gwsmeriaid. Fodd bynnag, hyd yma, nid oes sail dystiolaeth dda ar gyfer y cydbwysedd rhwng contractau hirdymor a byrdymor. (Mae CCC hefyd wedi penderfynu y gall union gyfran y pren a werthir drwy gontractau hirdymor a byrdymor amrywio rhwng 40 a 60 y cant.) Dylai CCC werthuso llwyddiant y cylch cyntaf o gontractau hirdymor y mae wedi'u llofnodi, wrth iddynt ddod i ben o 2013-14 ymlaen, a defnyddio canlyniadau'r gwerthusiad hwn i ategu penderfyniadau'r dyfodol ynghylch y rhaniad priodol rhwng contractau hirdymor a byrdymor.

Nid oes fawr ddim cydymffurfio o hyd â gweithdrefnau i reoli estyniadau i gontractau pren

2.26 Yn 2008, gwnaethom roi enghreifftiau lle gwnaeth contractwyr echdynnu mwy o bren na'r hyn a nodwyd yn y contract a lle echdynwyd pren ar ôl dyddiad gorffen y contract. Yn 2009, cyhoeddodd CCC ganllawiau diwygiedig yn nodi'r gweithdrefnau y dylai staff eu rhoi ar waith er mwyn



awdurdodi prosesau echdynnu pren uwchlaw lefelau contractau. Gwnaethom adolygu'r canllawiau a phrofi sampl o'r contractau a oedd wedi mynd uwchlaw'r swm cytundebol cytûn er mwyn gweld a oedd y gweithdrefnau diwygiedig yn cael eu dilyn.

- 2.27** Gwelsom nad oedd y canllawiau wedi cael eu hysgrifennu'n glir a'u bod yn anghyflawn, er enghraifft mae atodiadau dau a phedwar

yn anghyflawn. Nodwyd gennym hefyd nad oedd y gweithdrefnau awdurdodi diwygiedig yn cael eu rhoi ar waith. Yn sgil ein profion, nodwyd, yn y rhan fwyaf o achosion, lle'r oedd contractwyr yn echdynnu mwy o bren na'r hyn a nodwyd yn y contract ac yn echdynnu pren ar ôl i'r contract ddod i ben, nad oedd staff CCC yn dilyn gweithdrefnau ar gyfer awdurdodi'r fath estyniadau (Ffigur 10).

Ffigur 10 - Canlyniadau profion archwilio contractau pren a lofnodwyd yn 2009-10 a 2010-11

Gwnaethom brofi sampl o gontractau pren a oedd wedi mynd uwchlaw'r swm cytûn er mwyn asesu cydymffurfiaeth â'r Canllawiau diwygiedig ar gyfer Contractau Pren. Ni chafodd y canllawiau diwygiedig eu cymeradwyo gan Bennaeth Cynaeafu a Marchnata Cymru (isadran CCC sy'n gyfrifol am reoli gwerthiannau pren) tan fis Medi 2010. Fodd bynnag, cafodd y canllawiau diwygiedig eu rhoi i staff ym mis Ionawr 2009. Felly, gan fod staff yn dilyn y canllawiau hyn o fis Ionawr 2009, rydym wedi profi cydymffurfiaeth â'r canllawiau hyn ar gyfer contractau gwerthu a lofnodwyd yn 2009-10 a 2010-11.

O restr o'r holl gontractau ar gyfer gwerthiannau pren a lofnodwyd gan CCC yn 2009-10 a 2010-11, gwnaethom brofi 15 o bob blwyddyn a wnaeth fynd uwchlaw'r symiau contract a nodwyd. Yna gwnaethom nodi bod 22 o'r 30 o gontractau wedi mynd y tu hwnt i ddyddiad gorffen y contract hefyd. Felly, defnyddiwyd y grŵp hwn o 22 o gontractau i brofi p'un a oedd CCC wedi cydymffurfio â'i weithdrefnau ei hun ar gyfer awdurdodi ymestyn dyddiadau gorffen contractau.

Cydymffurfiaeth â gweithdrefnau i ganiatáu echdynnu mwy o bren na'r swm y cytunwyd arno yn y contract

Roedd 12 o'r 30 o gontractau a brofwyd yn gontractau hirdymor nad oeddent wedi dod i ben eto. Yn ôl gweithdrefnau CCC, dim ond ar ôl i'r contract ddod i ben y mae rheolaethau echdynnu pren uwchlaw'r contract cytûn yn gymwys. Felly, nid oedd modd i ni brofi p'un a oedd CCC wedi cydymffurfio â'i weithdrefnau ei hun ar gyfer rheoli'r 12 o gontractau hyn.

Ni chafodd 16 o'r 18 o gontractau a oedd yn weddill eu rheoli yn unol â gweithdrefnau cytûn CCC, sy'n gofyn am estyniad ffurfiol i echdynnu pren uwchlaw 20 y cant o swm cytûn y contract. Nid aeth y ddau gontract a oedd yn weddill uwchlaw'r trothwy o 20 y cant ac felly nid oedd angen unrhyw gymeradwyaeth ffurfiol.

Cau contract

Mae gweithdrefnau CCC yn ei gwneud yn ofynnol i gwblhau ffurflen cau contract. Lle y bo angen, dylai gynnwys y rhesymau dros ganiatáu i gontract fynd heibio i'w ddyddiad gorffen ac uwchlaw'r swm cytûn, a'r gwersi a ddysgwyd. O blith y 30 a brofwyd⁹:

- nid oedd gan chwe ffurflen cau contract ar ffeil;
- roedd gan 24 ffurflen cau contract ar ffeil, ond nid oedd y rhain yn cynnwys rhesymau dros ymestyn yr amser/cynyddu'r swm neu wersi a ddysgwyd.

Cydymffurfiaeth â gweithdrefnau i ganiatáu echdynnu pren ar ôl i'r contract ddod i ben

Nid oedd estyniad ffurfiol ar waith ar gyfer 17 o'r 22 o gontractau lle echdynnwyd pren ar ôl i'r contract ddod i ben, fel sy'n ofynnol gan weithdrefnau CCC, er bod rhai o'r estyniadau a roddwyd yn sylweddol. Cafodd un contract ei ymestyn chwe gwaith, gan olygu bod y contract 29 mis dros ddyddiad gorffen gwreiddiol y contract. Mewn tri achos arall, er bod estyniadau ar ffeil, ni chytunwyd arnynt mewn modd amserol, gan eu bod yn ôl-weithredol ac wedi'u rhoi ar waith ar ôl i bren gael ei gynaeafu ar ôl i'r contract ddod i ben.

Ffynhonnell: Swyddfa Archwilio Cymru

⁹ Er nad oedd y contractau hirdymor a brofwyd gennym wedi dod i ben, o dan weithdrefnau CCC dylai fod adroddiad cau contract ar gyfer pob blwyddyn o'r contractau hyn.

2.28 Yn 2008, gwnaethom argymhell y dylai CCC gynnal ymarfer cost a budd o gontractau pren er mwyn pennu effaith ymestyn dyddiadau gorffen contractau ac echdynnu pren uwchlaw'r swm cytûn ar incwm. Nid yw wedi gwneud hyn. Am na chynhaliwyd dadansoddiad cost a budd ac am na chydymffurfiwyd â'i ganllawiau ei hun, nid oes gan CCC sail gadarn i ymestyn contractau. Ni all ychwaith fod yn siŵr bod ei ddull o ymestyn contractau yn sicrhau gwerth am arian, gan nad yw'n gwybod pa effaith y mae hyn yn ei chael ar ei incwm drwy beidio ag ail-negodi contractau, ond yn hytrach ganiatáu i gontractwyr echdynnu pren ar ôl i'r contract ddod i ben.

disgwyl gweld amrywiadau blynyddol mewn cynhyrchiant, gan nad oes ganddo reolaeth lwyr dros pryd y caiff pren ei gynaeafu o'r ystad. Er enghraifft, caiff amodau tywydd effaith ar union amseriad gwaith. At hynny, gwelsom nad oedd amrywiadau blynyddol yn cael eu hystyried yn negyddol gan gwsmeriaid pren CCC, oherwydd gwnaethant ddweud wrthym fod CCC yn perfformio'n dda o ran bodloni ei dargedau cynhyrchu pren blwynyddol.

Mae CCC yn gwneud cynnydd da o ran cyflawni ei ymrwymadau i'w gwsmeriaid pren

2.29 Fel rhan o astudiaeth 2008, gwnaethom greu gwefan i geisio barn ar weithrediadau CCC. Galwodd 19 o'r 28 o gyflwyniadau cyhoeddus i'r wefan ar i CCC wella'r ffordd yr oedd yn cynhyrchu pren, yn rheoli'r farchnad bren ac yn adlewyrchu pryderon ynghylch y gostyngiad mewn cyflenwadau pren a digonolrwydd rhagolygon cynhyrchu a glynu wrthynt.

2.30 Er mwyn asesu cynnydd yn y maes hwn, gwnaethom asesu perfformiad CCC wrth gyflawni ei ymrwymiad i'r diwydiant pren rhwng 1 Ebrill 2006 a 31 Mawrth 2011. Ar gyfer pob un o'r blynyddoedd hyn, rhoddodd CCC sicrwydd y byddai'n cyflwyno 770,000 metr ciwbig o bren i'r farchnad. Nodwyd gennym na wnaeth CCC gyflawni hyn ar gyfer tair o'r pum mlynedd, ond dros y cyfnod llawn o bum mlynedd cyflawnodd CCC ei ymrwymiad i'r farchnad bren (a rhagorodd arnynt ychydig). Dros y cyfnod pum mlynedd llawn, cynhyrchodd CCC 3.89 miliwn metr ciwbig o bren, yn erbyn ei ymrwymiad i gynhyrchu 3.85 miliwn metr ciwbig o bren. Dywedodd CCC wrthym y byddai'n



Er i CCC wneud cynnydd mewn agweddau allweddol ar ei system rheoli grantiau, nid yw hyn bob amser wedi digwydd yn amserol ac nid yw CCC ychwaith wedi cyflawni popeth yr oedd yn ei ddymuno eto

Mae CCC wedi ceisio cynnwys y gymuned yn fwy mewn cynlluniau grant ond mewn un achos pwysig ni lwyddwyd i gynnwys y gymuned yn fwy na chyflawni mynediad i'r cyhoedd yn yr hirdymor, yn ôl y bwriad, ac mae opsiynau CCC yn gyfyngedig oherwydd gwendidau yn y contract

- 2.31** Yn 2010, cyflwynodd Swyddfa Archwilio Cymru ei hadroddiad ar y swm o £502,000 a roddodd CCC i'r sefydliad nid er elw, Calon yn Tyfu Cyf (neu Calon) er mwyn prynu coetiroedd Ffynone a Chilgwyn. Cafodd y dyfarniad hwn ei wneud o dan raglen grantiau Cydcoed CCC. Nododd adroddiad dilynol y Pwyllgor Cyfrifon Cyhoeddus ar yr un mater yn 2011 fod strwythur cynllun Cydcoed yn golygu bod 'risg sylweddol' na fyddai'r gymuned leol yn cael ei chynrychioli'n ddigonol yn y broses dyfarnu grantiau.
- 2.32** Ym mis Awst 2011, cyhoeddodd CCC ddwy ddogfen ganllaw newydd i staff a oedd yn anelu at sicrhau bod y gymuned yn cael ei chynnwys yn ddigonol cyn iddo gymeradwyo ceisiadau grant. Ni chafwyd unrhyw grantiau newydd ers i'r canllawiau gael eu cyhoeddi ac, o'r herwydd, nid ydym wedi gallu asesu cydymffurfiaeth â'r canllawiau diwygiedig hyn.

- 2.33** Mae CCC hefyd wedi gweithio gyda Calon, fel yr argymhellwyd gan Swyddfa Archwilio Cymru yn 2010 a'r Pwyllgor Cyfrifon Cyhoeddus yn 2011, er mwyn gwella mynediad hirdymor y cyhoedd¹⁰ i goetiroedd Ffynone a Chilgwyn a'r rhan y mae'n ei chwarae yn y broses gwneud penderfyniadau. Er gwaethaf camau CCC, ni chyflawnwyd y canlyniadau a geisiwyd gan ein hargymhellion eto (Ffigur 11). Fodd bynnag, mae amodau grant CCC i Calon yn cyfyngu ar allu CCC i weithredu ar ei ben ei hun ac maent yn golygu na all wneud mwy nag annog Calon i ymgysylltu â'r gymuned a rhoi mynediad hirdymor iddi i'r coetir.

Yn dilyn adroddiadau archwilio beirniadol a Swyddfa Cyllid Ewropeaidd Cymru yn dal arian grant yn ôl, mae CCC bellach wedi gwella'r fframwaith rheoli ar gyfer ei Gynllun Busnes Ynni Coed

- 2.34** Bob blwyddyn, mae Swyddfa Archwilio Cymru yn adolygu'r ffordd y mae CCC yn rheoli'r cynllun grantiau sef y Cynllun Busnes Ynni Coed. Nododd gwaith archwilio yn 2009-10 wendidau difrifol o ran y modd y rheolwyd y cynllun, yr hysbyswyd CCC amdanynt.
- 2.35** Daeth ein gwaith archwilio yn 2011-12 ar y cynllun i'r casgliad bod gwelliannau wedi cael eu gwneud i'r fframwaith rheoli, o ganlyniad i ymdrech sylweddol staff CCC. Nodwyd hefyd ei bod yn hynod bwysig bod y cynnydd a wnaed yn hanner olaf y flwyddyn yn parhau yn dyfodol.

¹⁰ Dywedodd CCC wrthym, cyn iddo roi ei grant i Calon er mwyn prynu'r coetir, nad oedd unrhyw ran o'r coetir yn agored, ar wahân i'r manau hynny lle'r oedd hawliau tramwy cyhoeddus. O dan amodau grant CCC, mae'r holl goetir bellach ar agor i'r cyhoedd, heblaw am unrhyw adeg lle mae ystyriaethau iechyd a diogelwch yn ei gwneud yn ofynnol i gau ardaloedd i'r cyhoedd. Fodd bynnag, fel y nodwyd yn ein hadroddiad Comisiwn Coedwigaeth Cymru: Arian cyhoeddus ar gyfer Coetiroedd Ffynone a Chilgwyn yn 2010, nid yw amodau grant CCC yn sicrhau y caiff y gymuned wneud defnydd hirdymor o'r coetir, hy y tu hwnt i'r 20 mlynedd a gwmpesir gan y contract gyda Calon. Pwysleisiodd CCC wrthym nad oedd ei contract â Calon yn wahanol i'w contractau ag ymgeiswyr grantiau Cydcoed, gan nad oes rheidrydd wedi bod ar ddeilydd grant Cydcoed arall i sicrhau mynediad cyhoeddus heibio i'r cyfnod a nodir yn y contract.

Ffigur 11 - Hynt y gwaith o gyflawni argymhellion archwilio yn ymwneud â choetiroedd Ffynone a Chilgwyn

Gyda'i gilydd, argymhellodd Swyddfa Archwilio Cymru a'r Pwyllgor Cyfrifon Cyhoeddus y dylai CCC wneud y canlynol:

- gweithio gyda Calon i ystyried opsiynau ar gyfer:
 - mwy o gyfraniad gan y gymuned yn y broses gwneud penderfyniadau ar gyfer y coetir i gynnwys cynrychiolaeth gymunedol ar fwrdd Calon er enghraifft, fel cyfarwyddwyr anweithredol;
 - diogelu'r ased ar gyfer y gymuned leol ac arian cyhoeddus yn y tymor hwy.
- gweithio gyda Calon er mwyn sicrhau bod y gyfran fwyaf posibl o goetiroedd Ffynone a Chilgwyn yn cael ei dynodi o dan Ddeddf Cefn Gwlad a Hawliau Tramwy 2000 cyn gynted â phosibl;
- parhau i gynnwys y gymuned wrth wneud penderfyniadau ynghylch y coetir ym mhob ffordd bosibl gan obeithio a disgwyl bod y gymuned yn ymateb.

Nododd yr astudiaeth fod y cynnydd canlynol wedi cael ei wneud yn erbyn y tri argymhelliad hyn.

Diogelu coetiroedd Ffynone a Chilgwyn fel ased cymunedol hirdymor

O dan y Ddeddf Cefn Gwlad a Hawliau Tramwy gall tir gael ei 'ddynodi' er mwyn caniatáu mynediad i'r cyhoedd ar droed byth bythoedd. Fodd bynnag, ni all y tir gael ei ddynodi'n dir mynediad heb ganiatâd Calon. Mae CCC wedi bod mewn cysylltiad rheolaidd â Calon er mwyn ei helpu i ddynodi'r tir. Gwelsom dystiolaeth bod CCC yn rhoi cyngor i Calon ar sut mae'r broses ddynodi yn gweithio ac yn ceisio'r diweddaraf gan Calon am amserlenni dynodi. Gwnaethpwyd hyn yn bennaf dros y ffôn, drwy e-byst a llythyrau, ond gwnaeth CCC hefyd gyfarfod â Calon ar 27 Medi 2011 a 29 Mai 2012 i drafod ei gynnydd.

Er gwaethaf hyn, ni chafwyd unrhyw ddynodi. Dywedodd CCC a Calon wrthym fod hyn oherwydd anghydfodau ynghylch ffin. Ym mis Mawrth 2012, daeth Dyfarnwr Cofrestrfa Tir EM i benderfyniad ynghylch un anghydfod ffin, ond dywedodd Calon fod yna ddau anghydfod ffin arall yn parhau. Dywedodd Calon wrthym yn ogystal ei fod wedi penodi cyfreithwyr i ddatblygu'r gwaith dynodi, unwaith i'r anghydfodau gael eu datrys.

Cynnwys y gymuned wrth wneud penderfyniadau ynghylch y coetir

Mae CCC yn ceisio cynnwys y gymuned yn fwy wrth iddo wneud penderfyniadau ynghylch coetiroedd Ffynone a Chilgwyn mewn dwy ffordd: ardystio'r coetir o dan y Cynllun Stiwardiaeth Coedwigoedd a sicrhau bod y gymuned yn cael ei chynrychioli ar fwrdd Calon.

Ardystio'r coetiroedd o dan y Cynllun Stiwardiaeth Coedwigoedd

Nid yw'r coetir wedi ei ardystio o dan y Cynllun Stiwardiaeth Coedwigoedd. Fodd bynnag, mae CCC yn cefnogi Coed Lleol (y Gymdeithas Coetiroedd Cymunedol Annibynnol a ariennir gan CCC) i weithio gyda Calon er mwyn cael ardystio'r coetiroedd. Dywedodd Calon wrthym ei fod yn bwriadu cynnal yr asesiad llawn angenrheidiol er mwyn ymuno â'r cynllun yn 2013. Dywedodd Calon wrthym yn ogystal ei fod eisoes wedi derbyn ymweliad cyn-asesiad, a'i fod bellach yn gweithio drwy'r ardaloedd a amlygwyd gan yr ymweliad hwnnw.

Ffynhonnell: Swyddfa Archwilio Cymru



Ffigur 11 (parhad) - Hynt y gwaith o gyflawni argymhellion archwilio yn ymwneud â choetiroedd Ffynone a Chilgwyn

Cynrychioli'r gymuned ar fwrdd Calon

Ar 22 Mawrth 2011, ysgrifennodd y Cynghorydd John Davies, ar ran Cyngor Cymuned Manordeifi, at Gyfarwyddwr CCC, gan gopïo Calon i mewn, er mwyn enwebu tri unigolyn fel cyfarwyddwyr anweithredol i gynrychioli'r gymuned leol ar fwrdd Calon. Ymhlith y camau a gymerwyd gan staff CCC mewn ymateb roedd trafodaethau dros y ffôn gyda Calon, ac ysgrifennwyd at y Cyngor Cymuned gan ei gyfeirio at weithdrefnau presennol Calon ar gyfer ymuno â'r bwrdd. Yn y llythyr hwn, awgrymodd CCC y dylai'r Cyngor Cymuned gysylltu â Calon yn uniongyrchol er mwyn trafod y gofynion hyn, ac ailadroddodd y ffaith nad oedd gan CCC unrhyw bwerau i orfodi Calon i dderbyn aelodau bwrdd anweithredol ychwanegol.

Yn ystod yr astudiaeth hon, mynegodd Grŵp Diogelu Coetir Ffynone (grŵp diddordeb lleol) ei rwystredigaeth parhaus â gweithdrefnau Calon ar gyfer dod yn aelod o'r bwrdd, a nododd ei fod o'r farn nad yw bwrdd Calon o hyd yn cynrychioli'r gymuned leol yn ddigonol. Mae'n parhau yn wir, fel yr adroddwyd arno gennym yn 2010, fod Calon wedi ei ffurfio mewn modd nad yw'n caniatáu cyfarwyddwyr anweithredol i ddod yn aelodau o'i fwrdd. (Dim ond aelodau o fenter gydweithredol Calon a all ddod yn aelodau o'r bwrdd, a dim ond y rheiny sydd yn gweithio 30 awr a mwy yr wythnos ar gyfer y fenter sydd yn gymwys i ymuno.) Mewn ymateb i hyn, dywedodd Calon fod ein hargymhelliad y dylent benodi cyfarwyddwyr anweithredol i'w fwrdd yn rhy 'broblemus'. Mae Calon yn parhau i fod o'r farn mai gweithwyr i'r fenter yn unig ddylai fod ar y bwrdd, fel 'menter gydweithredol i weithwyr'.

Dywedodd CCC ei hun wrthym y bydd yn parhau i annog trigolion yn y gymuned i ystyried ymuno â'r fenter gydweithredol, fel ffordd o ddod yn aelod ar fwrdd Calon, tra hefyd yn annog Calon i lacio ei amod mai dim ond aelodau o'r fenter gydweithredol all fod yn aelodau o'r bwrdd.

Ffynhonnell: Swyddfa Archwilio Cymru

2.36 Er ein bod yn croesawu'r gwelliant hwn, mae'n amlwg bod cyflawni hyn wedi bod yn her i CCC, ac rydym yn dal i bryderu am effeithiolrwydd CCC wrth ddefnyddio canfyddiadau'r archwiliad i sicrhau gwelliant parhaus. Mae'r ddwy enghraifft ganlynol yn dangos ein pryderon:

- a** Nododd ein gwaith archwilio ar y Cynllun Busnes Ynni Coed yn 2010-11 nifer o faterion yr oeddem wedi tynnu sylw CCC atynt yn flaenorol yn 2009-10, a nodwyd materion tebyg yn ein hadroddiad *Arian Cyhoeddus ar gyfer Coetiroedd Ffynone a Chilgwyn* a gyhoeddwyd ym mis Awst 2010. Hysbyswyd Swyddfa Cyllid Ewropeaidd Cymru (sy'n rhannol ariannu'r cynllun) am y materion hyn ac o ganlyniad gofynnodd am waith archwilio pellach a chadw arian yn ôl, tan i'r gwaith ychwanegol gadarnhau bod CCC yn symud i'r cyfeiriad cywir.
- b** Fel y nodwyd yn ein Llythyr Rheoli at CCC yn 2010-11, ar wahân i'r hyn a oedd yn debyg i'r materion a godwyd yn yr adroddiad ar Goetiroedd Ffynone a Chilgwyn, credwn fod CCC wedi cael ei hysbysu am lawer o'r materion a godwyd mewn perthynas â'r Cynllun Busnes Ynni Coed mewn archwiliadau o gynlluniau grant blaenorol, megis cynlluniau Amcan 1. Daeth y Llythyr Rheoli i'r casgliad nad oedd yn ymddangos bod CCC wedi dysgu'r gwersi o ganfyddiadau archwiliadau blaenorol ac, i bob diben, eu cyflwyno ar draws y sefydliad at ddiben dysgu a rennir a sicrhau nad yw'r fath broblemau yn codi eto. Ni gafodd y pryderon hyn eu codi gennym yn ein Llythyr Rheoli 2011-12 at CCC.

Lle mae CCC wedi ceisio dysgu gwersi o weithredu ei gynllun grant Coetiroedd Gwell i Gymru, nid yw wedi gwneud hyn yn y ffordd fwyaf effeithiol posibl

- 2.37** Yn ein hadroddiad yn 2008, gwnaethom argymhell y dylai CCC ddatblygu cyfres o ddangosyddion perfformiad ar gyfer ei gynlluniau grant Coetiroedd Gwell i Gymru a oedd yn mesur ac yn adrodd ar gynnydd yn erbyn canlyniadau, yn hytrach na pherfformiad yn erbyn agweddau ar broses, megis yr ardal o goetir a gwmpesir gan y cynllun a gwariant.
- 2.38** Ers hynny, mae CCC wedi sefydlu dau ddangosydd perfformiad ar gyfer y cynllun sy'n gysylltiedig â chyflawni dwy o'i naw blaenoriaeth gorfforaethol: ardaloedd coetir sy'n destun mesurau rheoli cynaliadwy; ac ardaloedd coetir a reolir heb lwyrgwympo. Fodd bynnag, er gwaethaf y cynnydd hwn nid yw wedi datblygu cyfres o ddangosyddion o hyd sy'n cwmpasu holl ganlyniadau bwriadedig y cynllun hwn. Er i'r cynllun gael ei gau i ymgeiswyr newydd ym mis Rhagfyr 2010, byddem wedi disgwyl i CCC ddatblygu dangosyddion i asesu p'un a oedd y cytundebau etifeddiaeth yn cyflawni'r holl amcanion a fwriadwyd, ac fel rhan o ddarparu sicrwydd fod ei ddefnydd o arian grantiau yn darparu gwerth am arian
- 2.39** Yn 2008, gwnaethom argymhell, er mwyn cael mwy o bobl yn cymryd rhan yn y cynllun Coetiroedd Gwell i Gymru, y dylai CCC arolygu ymgeiswyr grantiau er mwyn adnabod tueddiadau o ran ymuno â'r cynllun, canfyddiadau rhanddeiliaid a meysydd i'w gwella.



- 2.40** Penderfynodd CCC beidio â chynnal arolwg ymhlith ymgeiswyr a rhanddeiliaid eraill, er iddo wneud nifer o addasiadau er mwyn gwella'r cynllun a'r broses gwneud cais. Er enghraifft: symleiddiodd rai o reolau'r cynllun (er mwyn gwneud y broses gwneud cais yn llai beichus, yn enwedig ar gyfer coetiroedd llai o faint); diwygiodd y system TG; a rhoddodd hyfforddiant ychwanegol i'w staff ac ymgynghorwyr allanol a gyflogwyd ganddo er mwyn helpu ymgeiswyr.
- 2.41** Dywedodd CCC wrthym ei fod wedi profi'r newidiadau arfaethedig mewn cyfarfodydd rhanddeiliaid ac yn ei farn ef bu'r newidiadau yn llwyddiannus gan nad oedd nifer y bobl a oedd yn ymuno â'r cynllun yn broblem mwyach ac roedd holl gyllideb y cynllun wedi'i gwario. Yn ein barn ni, petai CCC wedi mynd ati i gasglu safbwyntiau rhanddeiliaid mewn ffordd fwy systemataidd byddai wedi bod mewn gwell sefyllfa i symleiddio'r broses o wneud cais am grant mewn ffordd a oedd yn diwallu anghenion ymgeiswyr. Cefnogir y farn hon gan dystiolaeth o'r Gwerthusiad Canol Tymor o Gynllun Datblygu Gwledig Cymru, a nododd i'r broses gwneud cais am grant, yn 2010, barhau'n bryder i dderbynwyr grantiau a rhanddeiliaid eraill. Nododd cyfweiliadau â 26 o dderbynwyr grant Coetiroedd Gwell i Gymru a 12 o rhanddeiliaid fod y broses gwneud cais am grant yn dal i beri pryder. Nododd 30 o'r 38 o gyfweleion mai'r brif wers yr oedd angen i CCC ei dysgu oedd yr angen i symleiddio'r broses gwneud cais am grant.

Atodiad 1 - Ein dulliau gweithredu

Ein dulliau gweithredu

Mae'r astudiaeth ddilydol hon yn deillio o argymhelliad a wnaed gan Bwyllgor Cyfrifon Cyhoeddus y Cynulliad Cenedlaethol ym mis Tachwedd 2010 a nododd y dylai Swyddfa Archwilio Cymru brofi'r graddau yr oedd CCC wedi rhoi holl argymhellion yr Archwilydd Cyffredinol a'r Pwyllgor Cyfrifon Cyhoeddus ar waith. Wrth fynd ati i edrych ar y ffordd yr oedd CCC wedi rhoi argymhelliad yr archwiliad ar waith gwnaethom ddefnyddio'r dulliau canlynol:

Adolygu dogfennau

Dibynnodd yr astudiaeth hon yn sylweddol ar adolygu ystod eang o ddogfennau CCC mewnol yn ymwneud â'r meysydd busnes allweddol canlynol: cynllunio corfforaethol a chynllunio busnes; strategaeth a chyfathrebu; cynllunio'r gweithlu; rheoli ariannol; rheoli perfformiad corfforaethol ac unigol; rheoli risg; rheoli asedau (gan gynnwys dogfennau'n ymwneud â rheoli'r ystad gyhoeddus); a rheoli grantiau.

Ategwyd ein gwaith gan adolygiad o bolisi a strategaeth Llywodraeth Cymru (gan ddefnyddio ffynonellau megis *Strategaeth Coetiroedd Cymru*, *Prosiect Ymchwil Ystad Coetiroedd Llywodraeth y Cynulliad*, datganiad Gweinidogol ar ddyfodol yr ystad coetiroedd a chofnodion trafodaethau'r Cynulliad Cenedlaethol ar gyfeiriad coedwigaeth yng Nghymru yn y dyfodol). Gwnaethom hefyd adolygu dogfennaeth ar y broses o uno CCC, Cyngor Cefn Gwlad Cymru ac Asiantaeth yr Amgylchedd Cymru.

Gwnaethom hefyd ddefnyddio gwaith archwilio arall a wnaed gan Swyddfa Archwilio Cymru, yn benodol gwaith a wnaed gan staff archwilio ariannol ar y broses o weithredu'r Cynllun Busnes Ynni Coed gan CCC.

Er mwyn gweld a oedd staff CCC yn dilyn canllawiau mewnol ar ymestyn contractau pren, gwnaethom adolygu dogfennaeth berthnasol, yn ogystal â phrofi sampl o 30 o gontractau pren. Gwnaethom hefyd adolygu'r ffeiliau a oedd yn ymwneud â dau ymarfer caffael (caiff y gwaith caffael hwn ei ystyried yn [Astudiaethau Achos 1](#) a [2](#) yn y prif adroddiad).

Dadansoddi data

Lle y byddai'n ein helpu i asesu hynt y broses o weithredu argymhellion yr archwiliad, gwnaethom ddiweddarau ac ailddadansoddi'r data ariannol a'r data ar berfformiad a gasglwyd gennym yn flaenorol fel rhan o adroddiad *Gweithrediadau Comisiwn Coedwigaeth Cymru* a gyhoeddwyd yn 2008. Fel yn 2008, gwnaethom ddefnyddio'r data hwn i edrych ar faterion fel patrymau incwm a gwariant, perfformiad yn erbyn rhagolygon cynhyrchu pren ac arferion caffael.



Cyfweliadau lled-strwythuredig

Gwnaethom gynnal y cyfweliadau lled-strwythuredig canlynol:

- Staff CCC – uwch aelodau o staff ar lefel Bwrdd Rheoli CCC oedd y rhai a gyfwelwyd yn bennaf. Lle y bo'n briodol, gwnaethom hefyd gyfwrdd ag aelodau eraill o staff a oedd ynghlwm wrth gynllunio a goruchwylio gwaith cyflawni o fewn amrywiaeth o feysydd busnes allweddol (er enghraifft, cynhyrchu pren). Gwnaethom hefyd gynnal trafodaethau â nifer fach o staff CCC gweithredol a oedd yn gyfrifol am gyflawni prosiectau penodol.
- Cynrychiolwyr o blith prif gwsmeriaid pren CCC.
- Swyddogion Llywodraeth Cymru a oedd yn gweithio ar uno CCC, Cyngor Cefn Gwlad Cymru ac Asiantaeth yr Amgylchedd Cymru ac yn gyfrifol am reoli agweddau ar gydberthynas CCC â Llywodraeth Cymru.
- Cynrychiolydd o Grŵp Diogelu Coetir Ffynone. Hefyd, cawsom dystiolaeth ysgrifenedig gan y grŵp yn nodi ei safbwyntiau ar hynt CCC wrth sicrhau mwy o fynediad i'r cyhoedd i goetiroedd Ffynone a Chilgwyn a mwy o ran i'r cyhoedd wrth wneud penderfyniadau yn eu cylch.

Atodiad 2 - Uno CCC, Cyngor Cefn Gwlad Cymru ac Asiantaeth yr Amgylchedd Cymru

Ar hyn o bryd, mae CCC yn gweithredu fel adran coedwigaeth Llywodraeth Cymru a rhan o Gomisiwn Coedwigaeth Prydain Fawr. Bydd y trefniadau hyn yn newid ym mis Ebrill 2013 pan fydd CCC, Cyngor Cefn Gwlad Cymru ac Asiantaeth yr Amgylchedd Cymru yn uno i greu Adnoddau Naturiol Cymru.

Ym mis Ionawr 2010, dechreuodd Llywodraeth Cymru weithio gyda rhanddeiliaid i ddatblygu Fframwaith Amgylchedd Naturiol newydd i Gymru. Diben y fframwaith yw nodi sut i'w gwneud yn bosibl i adnoddau tir a dŵr Cymru sicrhau lles hirdymor sy'n adlewyrchu egwyddor arweiniol datblygu cynaliadwy. Yn arbennig, bydd y fframwaith yn anelu at sicrhau bod dull integredig o reoli'r amgylchedd, gan roi pwyslais penodol ar werth ecosystemau.

Mewn datganiad ysgrifenedig i'r Cynulliad Cenedlaethol ar 6 Gorffennaf 2010, nododd y Gweinidog Addysg, Cynaliadwyedd a Thai fod angen ystyried p'un a fyddai'r trefniadau presennol i gyflawni polisiau amgylcheddol Llywodraeth y Cynulliad yn briodol i ddiwallu anghenion yn y dyfodol, yn unol â'r fframwaith. Arweiniodd hyn at adolygiad yn cymharu gwahanol opsiynau cyflawni, yn amrywio o ddim newid i sefydlu corff amgylcheddol newydd yn cynnwys swyddogaethau Cyngor Cefn Gwlad Cymru, Asiantaeth yr Amgylchedd Cymru a CCC. Daeth yr Astudiaeth Ddichonoldeb ddilynol i'r casgliad mai sefydlu un corff yn cynnwys pob un o'r tri fyddai'n cynnig y budd mwyaf.

Yna, awdurdododd y Gweinidog fwy o waith manylach ar sefydlu un corff amgylcheddol i Gymru. Yn dilyn yr adroddiad ar y gwaith hwn, ym mis Tachwedd 2011, cyhoeddodd Gweinidog yr Amgylchedd y penderfyniad i fwrw ymlaen â sefydlu un corff i Gymru.



Atodiad 3 - Cynlluniau grant a weithredir gan CCC

Mae'r adroddiad hwn yn cwmpasu nifer o gynlluniau grant a weithredir gan CCC, er bod rhai o'r cynlluniau grant hyn bellach wedi cau.

Cynllun grant Cydcoed

Roedd y cynllun hwn yn targedu cymunedau mwyaf difreintiedig Cymru a'r rheini â mynediad cyfyngedig, os o gwbl, i fannau gwyrdd cymunedol. Yn y cymunedau hyn, anelodd y rhaglen at wneud y canlynol: gwneud mannau coetir a fodolai eisoes yn fwy hygyrch; datblygu mannau coetir ychwanegol; a chael y gymuned i gyfrannu at ddatblygiad cynaliadwy coetiroedd. Cafodd y cynllun ei gynnal mewn dwy ran rhwng 2001 a 2008.

Cynllun Busnes Ynni Coed 2

Mae'r cynllun hwn yn rhoi cymorth grant cyfalaf i fusnesau ar gyfer systemau gwresogi tanwydd coed a chyfarpar prosesu i ddatblygu'r farchnad gwres coed gynaliadwy ac adnewyddadwy ledled Cymru. Mae'r cynllun presennol yn rhedeg rhwng 2009 a 2013; daeth y cynllun blaenorol i ben yn 2008.

Coetiroedd Gwell i Gymru

Cafodd y cynllun hwn ei lansio gan CCC yn 2007, er mwyn rhoi grantiau ar gyfer y canlynol i berchenogion coetiroedd preifat: coedwigaeth gymdeithasol; diogelu coetiroedd brodorol; a'r agweddau economaidd mwy traddodiadol ar goedwigaeth. Wrth wraidd cynllun Coetiroedd Gwell i Gymru roedd cynllun rheoli pum mlynedd a oedd yn gorfod cyrraedd safonau gofynnol Safon Sicrhau Coetiroedd y DU. Cafodd y cynllun ei ariannu gan CCC a'r Undeb Ewropeaidd.

Daeth y cynllun i ben ar gyfer ymgeiswyr newydd ym mis Rhagfyr 2010. Fodd bynnag, mae grantiau yn parhau i gael eu talu ar gyfer contractau a lofnodwyd eisoes. Llofnododd CCC y contract olaf ym mis Chwefror 2012, er bod Coetiroedd Gwell i Gymru yn dal yn gynllun etifeddiaeth gan fod grantiau yn cael eu talu allan yn erbyn y contractau a lofnodwyd. Yn sgil cau Coetiroedd Gwell i Gymru, mae'r cyfrifoldeb am wneud a rheoli grantiau i berchenogion preifat er mwyn creu a gwella eu coetiroedd wedi cael ei drosglwyddo o CCC i Lywodraeth Cymru, o dan gynllun amaeth-amgylchedd Glastir.

Ym mis Ionawr 2012, cymerodd Glastir le'r pum cynllun amaeth-amgylchedd presennol a oedd ar waith yng Nghymru. Caiff deiliaid grantiau eu talu am ddarparu nwyddau a gwasanaethau penodol sy'n anelu at: drechu newid yn yr hinsawdd; gwella systemau rheoli dŵr; a chynnal a gwella bioamrywiaeth. Mae Glastir yn cynnwys 'Elfen Coetir', sydd wedi'i chynllunio i helpu rheolwyr tir i gynnal a/neu greu coetiroedd newydd.

Atodiad 4 - Prif gyfrifoldebau'r unedau cyflawni allweddol o fewn CCC

Ardaloedd Coedwig

Ceir pedair Ardal Goedwig ledled Cymru, sy'n gyfrifol am:

- sicrhau bod cynlluniau dylunio coedwigoedd wedi cael eu datblygu a'u cymeradwyo ar gyfer ystad coetiroedd Llywodraeth Cymru;
- ymgynghori ar gynlluniau dylunio coetiroedd;
- sicrhau bod CCC yn cyflawni ei gyfrifoldebau cyfreithiol fel rheolwr tir;
- ystod eang o faterion rheoli tir (er enghraifft, sicrhau bod ffensys ar goetir Llywodraeth Cymru yn cael eu cynnal a'u cadw yn ddigonol a delio â choed sydd wedi cwmpo);
- datblygu a rheoli mynediad y cyhoedd i goetiroedd Llywodraeth Cymru drwy sawl menter, megis creu a chynnal a chadw llwybrau beiciau mynydd ac annog y defnydd o'r goedwig fel ystafell ddsbarth awyr agored.

Cynaeafu a Marchnata Cymru

Cafodd Cynaeafu a Marchnata Cymru ei sefydlu yn 2009 ac fe'i lleolir ym mhrif swyddfeydd CCC yn Aberystwyth. Fodd bynnag, mae staff Cynaeafu a Marchnata Cymru hefyd wedi'u lleoli ym mhob un o'r pedair Ardal Goedwig ac maent yn gyfrifol am y canlynol:

- Datblygu contractau â'r diwydiant coed ar gyfer cynaeafu tir, a gwerthu cynhyrchion coed.
- Rheoli gweithrediadau cynaeafu'r Comisiwn ei hun.
- Datblygu cynllun cynhyrchu 'U18' neu'r cynllun cynhyrchu pum mlynedd, sy'n nodi pa rannau o'r goedwig y dylid eu cynaeafu, ym mha ffordd a phryd. Mae cynllun cynhyrchu 'U18' yn seiliedig ar gynlluniau dylunio coedwigoedd a ddatblygwyd gan yr Ardaloedd Coedwigoedd.
- Gweithio gyda chydweithwyr ar draws Comisiwn Coedwigaeth Prydain Fawr (er enghraifft, fel rhan o grŵp Gwasanaethau Gweithredol Prydain Fawr).
- Llunio rhagamcanion o incwm coed, ac olrhain tueddiadau o ran prisiau coed.

Gweithrediadau Coedwrol Cymru

Cytleolir staff Gweithrediadau Coedwrol Cymru â staff ardaloedd coedwigoedd ac maent yn gyfrifol am y canlynol:

- Ailstocio (neu ailblannu) coetiroedd Llywodraeth Cymru, gan gynnwys gweithio gyda changen Cyflenwi Planhigion a Hadau Comisiwn Coedwigaeth Prydain Fawr i sicrhau bod y stoc briodol ar gael. Caiff y lefel ailstocio flynyddol ei phennu gan y swm o dir a gynaeafir gan Cynaeafu a Marchnata Cymru. Mae angen i Gweithrediadau Coedwrol Cymru sicrhau nad yw'r dorlan dir (neu'r rhan o goetir Llywodraeth Cymru sy'n aros i gael ei hailblannu) yn mynd uwchlaw'r arwynebedd blyneddol cyfartalog a gaiff ei chwmpo fwy na ffactor o 3.5.
- Rhoi cyngor i swyddogion cynllunio ardal, fel rhan o'r Cynllun Dylunio Coedwigoedd (er enghraifft, ynghylch mathau o rywogaethau i'w plannu).
- Gweithio gyda chydweithwyr ar draws Comisiwn Coedwigaeth Prydain Fawr (er enghraifft, fel rhan o Grŵp Swyddogion Rheoli Coedwigoedd).

Ffynhonnell: Swyddfa Archwilio Cymru



Atodiad 5 - Dangosyddion nad yw CCC wedi pennu targedau ar eu cyfer

Dangosyddion nad yw CCC wedi pennu targedau tair blynedd ar eu cyfer		
Ardal fusnes	Dangosyddion	Sylwadau
Cyfran y swyddi lle nodwyd bod y Gymraeg yn hanfodol â staff medrus wedi'u penodi	<p>Ni phennwyd targed ar gyfer y dangosydd unigol a ddefnyddir i olrhain y mesur busnes hwn:</p> <ul style="list-style-type: none"> cynyddu canran y swyddi CCC sydd wedi'u llenwi â staff â'r lefel ofynnol o sgiliau Cymraeg. 	<p>Targed 2009-2012 oedd 'nodi cyfran y swyddi â'r sgiliau priodol a llenwi bylchau o 2009 ymlaen'. Mae'r targed wedi'i eirio'n wael, gan nad yw'n mesur y cyflymdra y byddai CCC yn disgwyl 'llenwi bylchau' yn ystod 2009-2012.</p> <p>Dywedodd CCC wrthym fod angen iddo'n gyntaf bennu faint o swyddi a oedd wedi'u llenwi gan staff â'r lefel ofynnol o Gymraeg, cyn nodi cyfradd newid realistig.</p>
Cynaliadwyedd busnes	<p>Ni phennwyd targedau ar gyfer dau o'r pedwar dangosydd y mae CCC yn eu defnyddio i olrhain y mesur busnes hwn:</p> <ul style="list-style-type: none"> cynnydd yng nghanran y gwastraff a gaiff ei ailgylchu o gymharu â llinell sylfaen 2008; gostyngiad yn y swm o wastraff a gaiff ei gynhyrchu o gymharu â llinell sylfaen 2008-09. 	<p>Nid ydym yn glir pam nad yw CCC wedi pennu targed ar gyfer cynyddu canran y gwastraff a ailgylchir. Mae ganddo ddata sylfaenol ar gyfer 2008-09.</p> <p>Nid oedd gan CCC ddata sylfaenol ar faint o wastraff a gynhyrchwyd ganddo yn 2008-09.</p>

Dangosyddion perfformiad corfforaethol nad yw CCC wedi pennu targedau tair blynedd ar eu cyfer		
Mesur perfformiad corfforaethol	Dangosydd	Sylwadau
Ardal o goetir wedi'i rheoli heb lwyrgwmpo	<p>Ni phennwyd targed ar gyfer un o'r tri dangosydd y mae CCC yn eu defnyddio i olrhain y mesur perfformiad corfforaethol hwn:</p> <ul style="list-style-type: none"> ardal y tu allan i'r ystad gyhoeddus a reolir gan Goedwigaeth Gorchudd Parhaus, neu sy'n trawsnewid i Goedwigaeth Gorchudd Parhaus. 	<p>Roedd CCC wedi bwriadu defnyddio'r wybodaeth a gasglwyd drwy gynllun grant Coetiroedd Gwell i Gymru er mwyn pennu ffigur sylfaenol, monitro tueddiadau ac yna bennu targed. Fodd bynnag, cyn i CCC allu cwblhau'r broses hon penderfynwyd cau cynllun Coetiroedd Gwell i Gymru.</p> <p>Mae CCC wedi dweud wrthym, ers i gynllun Coetiroedd Gwell i Gymru ddod i ben, y bydd yn ystyried defnyddio cynllun Glastir er mwyn casglu gwybodaeth am yr ardal o goetir a reolir heb lwyrgwmpo, unwaith y rhoddir y cynllun ar waith yn 2013.</p>
Amrywiaeth coed mewn coetir nad yw'n frodorol	<p>Ni phennwyd targedau ar gyfer dau o'r tri dangosydd y mae CCC yn eu defnyddio i olrhain y mesur perfformiad corfforaethol hwn:</p> <ul style="list-style-type: none"> cyfran y coetir nad yw'n frodorol ag un, dwy neu dair rhywogaeth neu fwy; nifer gymedrig y rhywogaethau mewn coetiroedd nad ydynt yn frodorol yng Nghymru. 	<p>Dywedodd CCC wrthym nad oedd wedi pennu targedau ar gyfer y ddau ddangosydd hyn am ei fod yn aros am ddata sylfaenol gan Restr Goedwigoedd Genedlaethol Prydain Fawr, a fydd ar gael yn 2014.</p>
Lefel y busnesau coetiroedd a choed	<p>Ni phennwyd targedau ar gyfer un o'r pum dangosydd y mae CCC yn eu defnyddio i olrhain y mesur perfformiad corfforaethol hwn:</p> <ul style="list-style-type: none"> Gwerth Ychwanegol Crynswth o fusnesau bach. 	<p>Dywedodd CCC wrthym na allai bennu targed ar gyfer y mesur hwn, am iddi fod yn anodd cael gafael ar ddata sylfaenol a data tueddiadau dibynadwy ar y Gwerth Ychwanegol Crynswth o fusnesau bach.</p> <p>Mae CCC yn ystyried a ddylai fabwysiadu dangosydd arall. Yn hytrach, mae wedi casglu data yn edrych ar dueddiadau o ran nifer y cyflogeion mewn busnesau coedwigaeth. Gellir dadansoddi'r data hwn yn ôl maint y busnes.</p>
Graddau'r coetiroedd brodorol	<p>Ni phennwyd targedau ar gyfer un o'r pedwar dangosydd y mae CCC yn eu defnyddio i olrhain y mesur perfformiad corfforaethol hwn:</p> <ul style="list-style-type: none"> ardal o goetir brodorol. 	<p>Dywedodd CCC wrthym nad oedd wedi pennu targed ar gyfer y dangosydd hwn am ei fod yn aros am wybodaeth sylfaenol gan Restr Goedwigoedd Genedlaethol Prydain Fawr, a fydd ar gael yn 2014.</p>
Cyflwr coetiroedd brodorol	<p>Ni phennwyd targed ar gyfer y dangosydd unigol a ddefnyddir i olrhain y mesur perfformiad corfforaethol hwn:</p> <ul style="list-style-type: none"> cyfran y coetiroedd brodorol mewn cyflwr ffafriol/adferol. 	<p>Dywedodd CCC wrthym nad yw wedi pennu targed ar gyfer y dangosydd hwn am ei fod yn aros am wybodaeth sylfaenol gan Restr Goedwigoedd Genedlaethol Prydain Fawr, a fydd ar gael yn 2014.</p>

Ffynhonnell: Swyddfa Archwilio Cymru



Llywodraeth Cymru

Cyllideb Atodol 2012–2013

Nodyn Esboniadol



ISBN digidol 978 0 7504 8643 9

© Hawlfraint y Goron 2013

WG17445

Tudalen 55

Cynnwys

1. Cyflwyniad.....	2
2. Dyraniadau Allweddol o'r Cronfeydd Wrth Gefn	7
3. Newidiadau Allweddol yn y Gyllideb Atodol	10
4. System Cyfnewid Cyllidebau	14
5. Iechyd, Gwasanaethau Cymdeithasol a Phlant	15
6. Llywodraeth Leol a Chymunedau	23
7. Busnes, Menter, Technoleg a Gwyddoniaeth	29
8. Addysg a Sgiliau	36
9. Yr Amgylchedd a Datblygu Cynaliadwy	42
10. Tai, Adfywio a Threftadaeth	47
11. Gwasanaethau Canolog a Gweinyddu	51
Atodiad 1 - Cysoni rhwng Cyllideb Bloc Cymru a'r Dyraniadau Adnoddau yng Nghynnig y Gyllideb	55
Atodiad 2 - Dyraniadau Rheolaidd o'r Cronfeydd wrth Gefn	57
Atodiad 3 - Cysoni Strwythur y Gyllideb ar gyfer y MEG Tai, Adfywio a Threftadaeth	58
Atodiad 4 - Geirfa	60

Dylid anfon unrhyw ymholiadau am gynnwys y ddogfen hon i:

wag-en@mailuk.custhelp.com

1. Cyflwyniad

- 1.1** Heddiw, gosododd Llywodraeth Cymru yr Ail Gyllideb Atodol ar gyfer 2012-13 yn unol â Rheol Sefydlog 20. Mae'r Gyllideb Atodol hon yn diwygio'r Gyllideb Atodol flaenorol a gymeradwywyd gan y Cynulliad ar 17 Gorffennaf 2012.
- 1.2** Mae'r Gyllideb Atodol hon yn adlewyrchu aildrefnu'r blaenoriaethau o fewn portffolios, trosglwyddiadau cyllideb rhwng portffolios, ac mae'n gwneud nifer o ddyraniadau o'r Cronfeydd Wrth Gefn. Mae addasiadau hefyd wedi cael eu gwneud i Gyllideb DEL Cymru i adlewyrchu trosglwyddiadau gydag Adrannau Llywodraethol eraill a symiau canlyniadol a dderbyniwyd yn Natganiad yr Hydref.
- 1.3** Mae'r newidiadau a gynigir yn y Gyllideb Atodol hon wedi'u crynhoi yn y tablau canlynol. Mae manylion pellach ar gael yn y penodau Adrannol diweddarach, sy'n rhoi manylion yr holl newidiadau unigol uwchlaw trothwy o £250,000.
- 1.4** Mae'r ddogfen hon yn cefnogi'r Tablau Gweithredu manwl sydd ar gael ar wefan Llywodraeth Cymru.
- 1.5** Mae cysoniad ar wahân yn Atodiad 2 i ddangos goblygiadau rheolaidd y dyraniadau o'r Cronfeydd Wrth Gefn yn y Gyllideb Atodol hon. Mae rhai o'r dyraniadau hyn eisoes wedi'u hadlewyrchu yng Nghyllideb Derfynol 2013-14. Bydd eraill yn cael eu rheoli fel dyraniadau yn ystod y flwyddyn neu byddant yn rhan o'n gwaith cynllunio cyllideb ar gyfer Cyllideb Ddrafft 2014-15.
- 1.6** Yn unol â'n hymrwymiad i fod yn dryloyw, byddwn yn cyflwyno adroddiad ysgrifenedig i'r Pwyllgor Cyllid ar yr alldro terfynol, gan gynnwys cymhariaeth â'r cynlluniau gwariant a amlinellir yn y Gyllideb Atodol hon ac esboniad o'r amrywiadau sylweddol.

Tabl 1.1 – Dyraniadau DEL Cymru – Y Gyllideb Atodol

PRIF GRWPIAU GWARIANT (MEG)	£000oedd			
	Cyllideb ¹ 2012-13	Newidiadau	Cyllideb Ddiwygiedig 2012-13	
Terfynau Gwariant Adrannol (DEL)				
Iechyd, Gwasanaethau Cymdeithasol a Phlant	6,343,240	17,189	6,360,429	
Llywodraeth Leol a Chymunedau	5,095,639	44,544	5,140,183	
Busnes, Menter, Technoleg a Gwyddoniaeth	275,226	-10,771	264,455	
Addysg a Sgiliau	1,854,822	70,392	1,925,214	
Yr Amgylchedd a Datblygu Cynaliadwy	340,522	1,248	341,770	
Tai, Adfywio a Threftadaeth	592,648	33,480	626,128	
Gwasanaethau Canolog a Gweinyddu	362,883	-35,104	327,779	
Cyfanswm a Ddyranwyd i Adrannau Llywodraeth Cymru	14,864,980	120,978	14,985,958	
Adnodd	Adnodd Cyllidol	81,905	-20,197	61,708
Wrth Gefn ²	Adnodd Anghyllidol	68,137	-21,727	46,410
Cyfalaf Wrth Gefn ³		5,422	44,578	50,000
Comisiwn y Cynulliad		47,227	0	47,227
Archwilydd Cyffredinol Cymru		4,740	0	4,740
Ombwdsmon Gwasanaethau Cyhoeddus Cymru		4,034	0	4,034
Costau Uniongyrchol ar Gronfa Gyfunol Cymru		642	0	642
Cyfanswm y Gwariant o fewn Cyllideb DEL Cymru		15,077,087	123,632	15,200,719

¹ Ffigurau'r Gyllideb yw'r rhai yng Nghynnyg y Gyllideb Atodol a gymeradwywyd fis Gorffennaf 2012.

² O dan y System Cyfnewid Cyllidebau, y cap y cytunwyd arno ar gyfer y gyllideb DEL Adnoddau yw £80m yn 2012-13. O'r ffigur ar gyfer y Cronfeydd DEL Adnodd Cyllidol Wrth Gefn, mae Llywodraeth Cymru yn bwriadu dwyn ymlaen £59m o dan y System Cyfnewid Cyllidebau. Caiff unrhyw Gronfeydd Wrth Gefn heb eu defnyddio neu danwariant pellach yn 2012-13, ei ddwyn ymlaen hyd at y cap y cytunwyd arno o dan y System Cyfnewid Cyllidebau.

³ O dan y System Cyfnewid Cyllidebau, y cap y cytunwyd arno ar gyfer y gyllideb DEL Cyfalaf yw £20m yn 2012-13. Eleni, fodd bynnag, rydym wedi cytuno â Llywodraeth y DU i ddwyn ymlaen hyd at £50m yn ychwanegol, uwchlaw'r cap y cytunwyd arno. O'r ffigur ar gyfer y Cronfeydd DEL Cyfalaf Wrth Gefn, mae Llywodraeth Cymru yn bwriadu dwyn ymlaen £50m o dan y System Cyfnewid Cyllidebau. Caiff unrhyw Gronfeydd Wrth Gefn heb eu defnyddio neu danwariant arall yn 2012-13, ei ddwyn ymlaen hyd at y cap y cytunwyd arno o dan y System Cyfnewid Cyllidebau.

Tabl 1.2 – Newidiadau i DEL Adnoddau Llywodraeth Cymru

PRIF GRWPIAU GWARIANT (MEG)	£000oedd			£000oedd		
	Adnodd Cyllidol			Adnodd Anghyllidol		
	Cyllideb ⁴ 2012-13	Newidiadau	Cyllideb Ddiwygiedig 2012-12	Cyllideb ⁴ 2012-13	Newidiadau	Cyllideb Ddiwygiedig 2012-13
Iechyd, Gwasanaethau Cymdeithasol a Phlant	5,911,527	51,745	5,963,272	170,000	-732	169,268
Llywodraeth Leol a Chymunedau	4,717,190	1,735	4,718,925	109,098	31,309	140,407
Busnes, Menter, Technoleg a Gwyddoniaeth	175,319	-23,270	152,049	1,551	2,299	3,850
Addysg a Sgiliau	1,579,098	-12,090	1,567,008	97,431	25,732	123,163
Yr Amgylchedd a Datblygu Cynaliadwy	262,055	-3,501	258,554	3,098	-1,521	1,577
Tai, Adfywio a Threftadaeth	274,653	-839	273,814	3,677	419	4,096
Gwasanaethau Canolog a Gweinyddu	318,419	-39,528	278,891	16,000	3,000	19,000
Cyfanswm y Dyranriad i Adrannau Llywodraeth Cymru	13,238,261	-25,748	13,212,513	400,855	60,506	461,361

⁴ Ffigurau'r Gyllideb yw'r rhai yng Nghynnig y Gyllideb Atodol a gymeradwywyd fis Gorffennaf 2012.

Tabl 1.3 – Newidiadau i DEL Cyfalaf Llywodraeth Cymru

PRIF GRWPIAU GWARIANT (MEG)	£000oedd		
	Cyllideb ⁵ 2012-13	Newidiadau	Cyllideb Ddiwygiedig 2012-13
Iechyd, Gwasanaethau Cymdeithasol a Phlant	261,713	-33,824	227,889
Llywodraeth Leol a Chymunedau	269,351	11,500	280,851
Busnes, Menter, Technoleg a Gwyddoniaeth	98,356	10,200	108,556
Addysg a Sgiliau	178,293	56,750	235,043
Yr Amgylchedd a Datblygu Cynaliadwy	75,369	6,270	81,639
Tai, Adfywio a Threftadaeth	314,318	33,900	348,218
Gwasanaethau Canolog a Gweinyddu	28,464	1,424	29,888
Cyfanswm y Dyranriad i Adrannau Llywodraeth Cymru	1,225,864	86,220	1,312,084

⁵ Ffigurau'r Gyllideb yw'r rhai yng Nghynnig y Gyllideb Atodol a gymeradwywyd fis Gorffennaf 2012.

Tabl 1.4 – Cyllideb AME Cymru

PRIF GRWPIAU GWARIANT (MEG)	£000oedd		
	Cyllideb ⁶ 2012-13	Newidiadau	Cyllideb Ddiwygiedig 2012-13
Iechyd, Gwasanaethau Cymdeithasol a Phlant	201,710	124,186	325,896
Llywodraeth Leol a Chymunedau	51,385	0	51,385
Busnes, Menter, Technoleg a Gwyddoniaeth	41,402	-21,402	20,000
Addysg a Sgiliau	178,309	-13,947	164,362
Yr Amgylchedd a Datblygu Cynaliadwy	0	0	0
Tai, Adfywio a Threftadaeth	-65,510	0	-65,510
Gwasanaethau Canolog a Gweinyddu	-1,842	2,892	1,050
Cyfanswm Cyllideb AME Llywodraeth Cymru	405,454	91,729	497,183
Comisiwn y Cynulliad	250	0	250
Ombwdsmon Gwasanaethau Cyhoeddus Cymru	-181	-30	-211
Cyfanswm Cyllideb AME Cymru	405,523	91,699	497,222

⁶ Ffigurau'r Gyllideb yw'r rhai yng Nghynnig y Gyllideb Atodol a gymeradwywyd fis Gorffennaf 2012.

2. Dyraniadau allweddol o'r Cronfeydd Wrth Gefn⁷

2.1 Mae'r Gyllideb Atodol hon yn gwneud sawl dyraniad o'r Cronfeydd Wrth Gefn, ac mae sawl un yn cyd-fynd â chyhoeddiadau blaenorol a wnaed gan Lywodraeth Cymru yn ystod y flwyddyn.

Dyraniadau Cyfalaf i hybu Twf a Swyddi

2.2 Mae Llywodraeth Cymru wedi ymrwymo i hybu twf economaidd a chreu a chadw swyddi. Ym mis Mai, cyhoeddodd becyn buddsoddi o £44m ar gyfer 2012-13 i gefnogi'n blaenoriaethau yn y Cynllun Buddsoddi yn Seilwaith Cymru. Adlewyrchwyd y dyraniadau hyn yng Nghyllideb Atodol 2012-13 ym mis Mehefin. Ar ben hyn, roedd ein Cyllideb Derfynol 2013-14 yn cynnwys pecyn cyllid o £232m i hybu twf economaidd a chreu a chadw oddeutu 4,000 o swyddi.

2.3 Fel y cyhoeddwyd ym mis Ionawr, rydyn ni'n adeiladu ar ein dyraniadau blaenorol ac yn darparu buddsoddiad cyfalaf ychwanegol yn y flwyddyn ariannol hon. Mae ein Cyllideb Atodol yn cynnwys dyraniadau ychwanegol o £91.5m i hybu twf a swyddi ledled Cymru, gan gynnwys:

- **£11.5m ar gyfer cynlluniau trafndiaeth**, gan gynnwys gwella'r A465, cylchfan Abercynon ar yr A470, yr A55 yn y gogledd a chynlluniau trafndiaeth ledled Cymru sy'n rhan annatod o'r Cynllun Trafndiaeth Cenedlaethol;
- **£40m ar gyfer addysg** i gefnogi rhaglenni buddsoddi cyfalaf ar draws y sector addysg yng Nghymru, gan gynnwys:

⁷ Mae'r ffigurau yn yr adran hon wedi'u talgrynnu i un pwynt degol. Mae'r dyraniadau hyn wedi'u hadlewyrchu yn y Tablau Gweithredu ar wefan Llywodraeth Cymru.

- **£17.5m i sbarduno nifer o Brosiectau Pontio (T3),** gan gynnwys cyllid ar gyfer:
 - Porth y Cymoedd, Pen-y-bont ar Ogwr
 - Ysgol Uwchradd yr Eglwys yng Nghymru Teilo Sant, Caerdydd
 - Ysgol Dinefwr, Sir Gaerfyrddin
 - Ysgol Llanbedr Pont Steffan, Ceredigion
 - Ysgol y Gogarth, Conwy
 - Darpariaeth Cyfrwng Cymraeg Gogledd Sir Ddinbych, Sir Ddinbych
 - Ysgol Fro Gymunedol Newydd yn Abercynon, Rhondda Cynon Taf
 - Ysgol Gyfun Treforys, Abertawe
 - Cymuned Ddysgu Penarth, Bro Morgannwg
 - Ysgol Cyfrwng Cymraeg, Wrecsam

- **£20.2m i ddwyn ymlaen nifer o brosiectau yn Rhaglen Ysgolion ar gyfer yr Unfed Ganrif ar Hugain,** gan gynnwys cyllid ar gyfer:
 - Aildrefnu ysgolion uwchradd, Aberdâr
 - Ysgol Gynradd Sandfields, Castell-nedd Port Talbot
 - Treganna, Caerdydd
 - Cam cyntaf ysgol uwchradd cyfrwng Cymraeg llan Sant, Caerffili

Caiff balans y cyllid hwn ei ddefnyddio i ariannu rhaglenni cyfalaf atgyweirio a chynnal a chadw mewn awdurdodau lleol ac yn y sector Addysg Uwch.

- **£5m ar gyfer cynlluniau rheoli'r perygl o lifogydd a'r perygl i'r arfordir** yng Nghonwy a Sir Ddinbych a nifer o gynlluniau Asiantaeth yr Amgylchedd, gan gynnwys Bro Abertawe, Y Friog, Afon Dyfrdwy a Llechryd;

- **£30m i gefnogi buddsoddiad ychwanegol mewn tai**, gan gynnwys £29m ar gyfer y Grant Tai Cymdeithasol ac £1m ar gyfer y Grant Byw'n Annibynnol;
- **£5m i gefnogi'r Gronfa Technolegau Iechyd**, yn unol â'n hymrwymiad fel rhan o Gyllideb Derfynol 2013-14. Drwy'r Gyllideb Atodol, rydyn ni'n dyrannu £5m yn 2012-13 fel rhan o becyn cyfalaf o £25m (£10m yn 2013-14 a £10m yn 2014-15).

Y Gronfa Cyfalaf a Gedwir yn Ganolog

2.4 Mae'r Gyllideb Atodol yn rhoi cyfanswm o £7.8m i'r prosiectau canlynol o'r Gronfa Cyfalaf a Gedwir yn Ganolog, fel y cyhoeddwyd ym mis Tachwedd 2011:

- **Iechyd, Gwasanaethau Cymdeithasol a Phlant:** mae cyfanswm o £3m wedi'i ddyrannu ar gyfer Dechrau'n Deg.
- **Addysg a Sgiliau:** mae cyfanswm o £4.8m wedi'i ddyrannu, gan gynnwys:
 - £2.8m ar gyfer prosiect Ysgol y Bont ar Ynys Môn;
 - £2m ar gyfer ysgol cyfrwng Cymraeg newydd yn Wrecsam.

Rhyddhad Ardrethi Busnes

2.5 Rydyn ni'n dyrannu Adnoddau Cyllidol o £0.8m i Fusnes, Menter, Technoleg a Gwyddoniaeth i gefnogi cynllun wedi'i dargedu o gymhellion ardrethi busnes a fydd ar gael yn y saith Ardal Fenter yng Nghymru. Mae hyn ar ben y cyllid o £5.2m yn ystod y ddwy flynedd nesaf a ddyrannwyd o'r Cronfeydd Wrth Gefn yng Nghyllideb Derfynol 2013-14.

3. Newidiadau Allweddol yn y Gyllideb Atodol⁸

Mae'r newidiadau allweddol wedi'u crynhoi isod:

3.1 Addasiadau i linellau sylfaen adnoddau a chyfalaf:

DEL Adnoddau Cyllidol

- Mae gostyngiad net o £46m i'r llinell sylfaen DEL Adnoddau Cyllidol, gan gynnwys:
 - cynnydd o £1.2m mewn perthynas â throsglwyddiad o Drysorlys ei Mawrhydi ar gyfer Cronfa Cymunedau'r Arfordir;
 - gostyngiad o £0.3m mewn perthynas â throsglwyddiad i Drysorlys ei Mawrhydi er mwyn ariannu cyfraniadau pensiwn uwch ar gyfer Cynlluniau Pensiwn y Diffoddwyr Tân;
 - cynnydd o £67m mewn perthynas â symiau a ddygwyd ymlaen yn 2011-12 o dan y System Cyfnewid Cyllidebau;
 - gostyngiad o £113.9m mewn perthynas â throsglwyddiad adnoddau i gyfalaf.

DEL Adnoddau Anghyllidol

- Mae cynnydd net o £38.8m i'r llinell sylfaen DEL Adnoddau Anghyllidol, gan gynnwys:
 - cynnydd o £25m mewn perthynas â dyraniad o Gronfeydd Wrth Gefn y DU, sy'n adlewyrchu addasiad i'r prisiad benthyciadau myfyrwyr, yn sgil newid i'r model ystadegol a ddefnyddir i gyfrifo tâl anghyllidol y Gyllideb Benthyciadau Myfyrwyr;
 - gostyngiad o £1.7m mewn perthynas â throsglwyddiad i Adran yr Amgylchedd, Bwyd a Materion Gwledig (Defra) ar gyfer costau dibrisiant fel rhan o'r prosiect Newidiadau Llwybr Clir;

⁸ Mae'r ffigurau yn yr adran hon wedi'u talgrynnu i un pwynt degol. Mae'r dyraniadau hyn wedi'u hadlewyrchu yn y Tablau Gweithredu ar wefan Llywodraeth Cymru.

- cynnydd o £15.4m mewn perthynas â symiau a ddygwyd ymlaen o 2011-12 o dan y System Cyfnewid Cyllidebau.

DEL Cyfalaf

- Mae gostyngiad net o £130.8m i'r llinell sylfaen DEL Cyfalaf, gan gynnwys:
 - cynnydd o £2.7m mewn perthynas â symiau canlyniadol a gafwyd yn Natganiad yr Hydref;
 - cynnydd o £3.7m mewn perthynas â throsglwyddiad o'r Adran Diwylliant, y Cyfryngau a Chwaraeon (DCMS) i gefnogi Band Eang y Genhedlaeth Nesaf yng Nghymru;
 - cynnydd o £10.6m mewn perthynas â symiau a ddygwyd ymlaen yn 2011-12 o dan y System Cyfnewid Cyllidebau;
 - gostyngiad o £113.9m mewn perthynas â throsglwyddiad adnoddau i gyfalaf.
- Yn ogystal, mae nifer o Adrannau wedi gwneud trosglwyddiadau rhwng cyllidebau Adnoddau a Chyfalaf. Nid yw hyn yn effeithio ar Gronfeydd Wrth Gefn Llywodraeth Cymru gan fod y trosglwyddiadau'n cael eu rheoli o fewn cyfanswm yr adnoddau, ac maent wedi'u hadlewyrchu yn y trosglwyddiadau llinell sylfaen a restrir uchod.

3.2 Dyraniadau i Adrannau Llywodraeth Cymru o'r Cronfeydd wrth Gefn

DEL Adnoddau Cyllidol

- Mae £0.2m wedi'i ddyrannu i'r Adran Llywodraeth Leol a Chymunedau mewn perthynas â gwasanaethau cynghori ar hawliau budd-daliadau yn sgil Diwygio Lles;
- Mae £2m wedi'i ddyrannu i'r Adran Llywodraeth Leol a Chymunedau mewn perthynas â chymorth y Dreth Gyngor i Awdurdodau Lleol;

- Mae £0.8m wedi'i ddyrannu i'r Adran Busnes, Menter, Technoleg a Gwyddoniaeth mewn perthynas â Rhyddhad Ardrethi Busnes.

DEL Adnoddau Anghyllidol

- Mae £31.3m wedi'i ddyrannu i'r Adran Llywodraeth Leol a Chymunedau mewn perthynas ag amhariadau ffyrdd;
- Mae £0.5m wedi'i ddyrannu i'r Adran Busnes, Menter, Technoleg a Gwyddoniaeth mewn perthynas â dibrisiant asedau seilwaith Fibrespeed;
- Mae £0.3m wedi'i ddyrannu i'r Adran Busnes, Menter, Technoleg a Gwyddoniaeth mewn perthynas â dibrisiant y gronfa ddata Rheoli Cysylltiadau Cwsmeriaid;
- Mae £1.4m wedi'i ddyrannu i'r Adran Busnes, Menter, Technoleg a Gwyddoniaeth mewn perthynas â dibrisiant y System Monitro a Rheoli Gwybodaeth Rhaglenni;
- Mae £25m wedi'i ddyrannu i'r Adran Addysg a Sgiliau mewn perthynas ag addasiad i'r model prisio benthyciadau myfyrwyr;
- Mae £0.4m wedi'i ddyrannu i'r Adran Tai, Adfywio a Threftadaeth mewn perthynas â chostau dibrisiant ar gyfer tir a thai cymdeithasol;
- Mae £3m yn cael ei drosglwyddo i'r Adran Gwasanaethau Canolog a Gweinyddu ar gyfer cynnydd mewn dibrisiant ac amhariadau.

DEL Cyfalaf

- Mae £91.5m wedi'i ddarparu i gynnig buddsoddiad cyfalaf ychwanegol i hybu twf a swyddi, a cheir manylion pellach am hyn ym Mhennod 2;
- Mae £7.8m wedi'i ddyrannu mewn perthynas â phrosiectau a gefnogir gan y Gronfa Cyfalaf a Gedwir yn Ganolog, a cheir manylion pellach am hyn ym Mhennod 2.

3.3 Symiau a drosglwyddwyd i'r Cronfeydd Wrth Gefn gan Adrannau Llywodraeth Cymru

DEL Adnoddau Cyllidol

- Mae £1.3m wedi'i drosglwyddo o Adran yr Amgylchedd a Datblygu Cynaliadwy mewn perthynas ag Incwm Ffermydd Gwynt ar dir y Comisiwn Coedwigaeth;
- Mae £4m wedi'i drosglwyddo o'r Adran Gwasanaethau Canolog a Gweinyddu mewn perthynas ag Arian Cyfatebol a Dargedir sydd heb ei ddyrannu;
- Mae £22m wedi'i drosglwyddo o'r Adran Gwasanaethau Canolog a Gweinyddu yn sgil arbedion o gynlluniau taliadau diswyddo staff y flwyddyn flaenorol, arbedion cysylltiedig nad ydynt yn ymwneud â staff ac ailbroffilio prosiectau gweinyddu.

DEL Cyfalaf

- Mae £15.5m wedi'i drosglwyddo o'r Adran Busnes, Menter, Technoleg a Gwyddoniaeth mewn perthynas ag ad-daliadau gan Cyllid Cymru;
- Mae £ 3.5m wedi'i drosglwyddo o Adran yr Amgylchedd a Datblygu Cynaliadwy mewn perthynas ag addasiadau i broffil cyllid y Rhaglen Rheoli Gwastraff.

4. System Cyfnewid Cyllidebau

- 4.1** Fel rhan o'r cytundeb rhwng y gweinyddiaethau datganoledig a Llywodraeth y DU, gall Llywodraeth Cymru ddwyn tanwariant ymlaen, hyd at gap y cytunwyd arno, yn ystod cyfnod yr Adolygiad o Wariant. Y cap y cytunwyd arno yw 0.6% o'n cyllideb DEL Adnoddau ac 1.5% o'n cyllideb DEL Cyfalaf. Ar gyfer 2012-13, mae hyn yn golygu mai £80m yw'n cap ar gyfer DEL Adnoddau Cyllidol ac £20m ar gyfer DEL Cyfalaf.
- 4.2** Eleni, rydyn ni wedi gwneud trefniadau gyda Llywodraeth y DU i fod yn fwy hyblyg ac wedi cytuno i ddwyn ymlaen y DEL Cyfalaf hyd at £50m yn ychwanegol, uwchlaw'r cap y cytunwyd arno.
- 4.3** Rydyn ni'n bwriadu dwyn £59m o DEL Adnoddau Cyllidol ymlaen i 2013-14. Mae hwn wedi'i glustnodi at y dibenion canlynol:
- £40m i roi cymorth ychwanegol ar gyfer Prentisiaethau yn unol â Chytundeb y Gyllideb (£20m yn 2013-14 ac £20m yn 2014-15);
 - £19m mewn perthynas â chymorth y Dreth Gyngor i Awdurdodau Lleol.
- 4.4** Rydyn ni'n bwriadu dwyn £50m o DEL Cyfalaf ymlaen i 2013-14 er mwyn gallu buddsoddi'n unol â'n blaenoriaethau strategol, fel yr amlinellir yn y Cynllun Buddsoddi yn Seilwaith Cymru.
- 4.5** Byddwn yn dwyn ymlaen unrhyw Gronfeydd Wrth Gefn sydd heb eu defnyddio neu unrhyw danwariant hyd at y cap y cytunwyd arno o dan y System Cyfnewid Cyllidebau.

5. Iechyd, Gwasanaethau Cymdeithasol a Phlant

Newidiadau Cyffredinol i'r Gyllideb

5.1 Mae'r DEL Iechyd, Gwasanaethau Cymdeithasol a Phlant wedi gweld cynnydd net o £17,189k, sy'n cynnwys cynnydd o £51,013k o ran adnoddau a gostyngiad o £33,824k o ran cyfalaf.

Gwariant a Reolir yn Flynyddol (AME)

5.2 Mae'r gyllidebl AME wedi cynyddu £124,186k i adlewyrchu'r rhagolygon diweddaraf o ran darpariaethau ac amhariadau yn y GIG.

Newidiadau i Adnoddau

5.3 Effaith net y trosglwyddiadau gyda'r Prif Grwpiau Gwariant eraill yw cynnydd o £9,013k ar gyfer y Cam Gweithredu 'Cyflenwi Gwasanaethau GIG wedi'u Targedu', gan gynnwys y canlynol:

- £9,745k i mewn o'r Cam Gweithredu 'Buddsoddi i Arbed' yn y Prif Grŵp Gwariant Gwasanaethau Canolog a Gweinyddu i gefnogi amrywiaeth o brosiectau Buddsoddi i Arbed, gan gynnwys:
 - trosglwyddiad o £13,830k i mewn i gefnogi buddsoddiad mewn nifer o gynlluniau cyfredol;
 - trosglwyddiad o £4,085k allan mewn perthynas ag arbedion o gynlluniau blaenorol.
- £732k allan o'r Cam Gweithredu 'Cyflenwi Gwasanaethau GIG wedi'u Targedu' i'r Cam Gweithredu 'Cymorth i Ddysgwyr Ôl-16' yn y Prif Grŵp Gwariant Addysg a Sgiliau i dalu am y costau Adnoddau Anghyllidol sy'n gysylltiedig â darparu benthyciad ffioedd dysgu i fyfyrwyr meddygol a deintyddol ôl-raddedig.

5.4 Mae sawl trosglwyddiad o fewn y Prif Grŵp Gwariant hefyd. Cynnydd o £42,000k mewn adnoddau yw effaith net y rhain yn sgil trosglwyddo o gyfalaf i adnoddau. Mae'r Tablau Gweithredu'n dangos effaith net y rhain

ar bob Cam Gweithredu. Isod, ceir manylion trosglwyddiadau penodol dros £250k:

Cam Gweithredu 'Cyflenwi Gwasanaethau GIG Craidd'

Trosglwyddiad net o £71,189k i mewn, gan gynnwys:

- £63,600k i mewn i dalu'n rhannol am becyn cyllid o £82m i'r Byrddau Iechyd gynnal ansawdd gofal, a chefnogi blaenoriaethau Gweinidogol fel y'u cyhoeddwyd gan y Gweinidog Iechyd a Gwasanaethau Cymdeithasol ym mis Rhagfyr 2012, gan gynnwys:
 - £35,000k i mewn o'r Cam Gweithredu Cyfalaf 'Cyflenwi'r GIG', sy'n adlewyrchu trosglwyddo o Gyfalaf i Adnoddau;
 - £28,600 i mewn o'r gronfa hapddigwyddiad yn y Cam Gweithredu 'Cyflenwi Gwasanaethau GIG wedi'u Targedu'.
- £5,019k i mewn o'r Cam Gweithredu 'Cyflenwi Gwasanaethau GIG wedi'u Targedu' mewn perthynas ag addasiadau i linell sylfaen dyraniad refeniw y GIG 2012-13;
- £1,400k i mewn o'r Cam Gweithredu 'Polisiâu a Deddfwriaeth Cefnogi Iechyd Meddwl' mewn perthynas â'r Mesur Iechyd Meddwl;
- £614k i mewn o'r Cam Gweithredu 'Cyflenwi Gweithgarwch Diogelu Iechyd ac Imiwneiddio wedi'i Dargedu' mewn perthynas â chostau imiwneiddio;
- £293k i mewn o'r Cam Gweithredu 'Cyflenwi Gwasanaethau GIG wedi'u Targedu' mewn perthynas â throsglwyddo cyllid o Bartneriaeth Cydwasanaethau GIG Cymru yn ôl i ddyraniadau craidd BILL.

Cam Gweithredu 'Cyflenwi Gwasanaethau GIG wedi'u Targedu'

Trosglwyddiad net o £20,599k allan, gan gynnwys:

- £15,384k a drosglwyddwyd i mewn, i adlewyrchu arbedion ac arbedion effeithlonrwydd a nodwyd i gefnogi pwysau canolog a thalu'n rhannol am becyn cyllid o £82m ar gyfer y Byrddau Iechyd. Mae hyn yn cynnwys:
 - £500k i mewn o'r Cam Gweithredu 'Cymorth Hosbis';

- £4,527k i mewn o'r Cam Gweithredu 'Cymorth, Addysg a Hyfforddiant ar gyfer Gweithlu'r GIG';
 - £350k i mewn o'r Cam Gweithredu 'Cynllun Gweithredu'r Strategaeth Camddefnyddio Sylweddau';
 - £1,901k i mewn o'r Cam Gweithredu 'Cyflenwi Gweithgarwch Diogelu Iechyd ac Imiwneiddio wedi'i Dargedu';
 - £2,040k i mewn o'r Cam Gweithredu 'Hyrwyddo Gwella Iach a Gweithio Iach';
 - £975k i mewn o'r Cam Gweithredu 'Mynd i'r Afael ag Anghydraddoldebau Iechyd a Datblygu Gwaith Partneriaeth';
 - £1,191k i mewn o'r Cam Gweithredu 'Trefniadau Parodrwydd Effeithiol ar gyfer Argyfyngau Iechyd';
 - £3,900k i mewn o'r Cam Gweithredu 'Datblygu a Gweithredu Ymchwil a Datblygu er Budd Cleifion a'r Cyhoedd'.
- £28,600k allan i'r Cam Gweithredu 'Cyflenwi Gwasanaethau GIG Craidd' i dalu'n rhannol am becyn cyllid o £82m ar gyfer y Byrddau Iechyd;
 - £5,019k allan i'r Cam Gweithredu 'Cyflenwi Gwasanaethau GIG Craidd' mewn perthynas ag addasiadau i linell sylfaen dyraniad refeniw y GIG 2012-13;
 - £527k allan i'r Cam Gweithredu 'Rhaglen CAFCASS Cymru' mewn perthynas â chostau staff CAFCASS;
 - trosglwyddiad o £650k allan i gefnogi'r Cam Gweithredu 'Cefnogi Polisiâu a Deddfwriaeth Iechyd Meddwl' mewn perthynas â'r Mesur Iechyd Meddwl;
 - £763k allan i'r Cam Gweithredu 'Noddi Cyrff Iechyd Cyhoeddus' mewn perthynas â chostau'r Uned Rheolaeth Rhaglenni, i ddyraniad Iechyd Cyhoeddus Cymru;
 - £293k allan i'r Cam Gweithredu 'Cyflenwi Gwasanaethau GIG Craidd' mewn perthynas â throsglwyddo cyllid o Bartneriaeth Cydwasanaethau GIG Cymru yn ôl i ddyraniadau craidd BILL.

Cam Gweithredu 'Cefnogi Addysg a Hyfforddiant Gweithlu'r GIG'

Trosglwyddiad net o £4,627k allan, gan gynnwys:

- £4,527k allan i'r Cam Gweithredu 'Cyflenwi Gwasanaethau GIG wedi'u Targedu' mewn perthynas ag arbedion ac arbedion effeithlonrwydd a nodwyd i gefnogi pwysau canolog a thalu'n rhannol am becyn cyllid o £82m ar gyfer y Byrddau Iechyd.

Cefnogi Polisiâu a Deddfwriaeth Iechyd Meddwl

Trosglwyddiad net allan o £831k, gan gynnwys:

- £1,400k allan i'r Cam Gweithredu 'Cyflenwi Gwasanaethau GIG Craidd' mewn perthynas â'r Mesur Iechyd Meddwl;
- £650k i mewn o'r Cam Gweithredu 'Cyflenwi Gwasanaethau GIG wedi'u Targedu' mewn perthynas â'r Mesur Iechyd Meddwl.

Cam Gweithredu 'Cymorth Hosbis'

Trosglwyddiad o £500k allan i'r Cam Gweithredu 'Cyflenwi Gwasanaethau GIG wedi'u Targedu' mewn perthynas ag arbedion ac arbedion effeithlonrwydd a nodwyd i gefnogi pwysau canolog a thalu'n rhannol am becyn cyllid o £82m ar gyfer y Byrddau Iechyd.

Cam Gweithredu 'Cynllun Gweithredu'r Strategaeth Camddefnyddio Sylweddau'

Trosglwyddiad o £350k allan i'r Cam Gweithredu 'Cyflenwi Gwasanaethau GIG wedi'u Targedu' mewn perthynas ag arbedion ac arbedion effeithlonrwydd a nodwyd i gefnogi pwysau canolog a thalu'n rhannol am becyn cyllid o £82m ar gyfer y Byrddau Iechyd.

Cam Gweithredu 'Noddi Cyrff Iechyd Cyhoeddus'

Trosglwyddiad net i mewn o £781k, gan gynnwys:

- £763k i mewn o'r Cam Gweithredu 'Cyflenwi Gwasanaethau GIG wedi'u Targedu' mewn perthynas â chostau'r Uned Rheolaeth Rhaglenni, i ddyraniad Iechyd Cyhoeddus Cymru.

Cam Gweithredu 'Cyflenwi Gweithgarwch Diogelu Iechyd ac Imiwneiddio wedi'i Dargedu'

Trosglwyddiad net o £4,206k allan, gan gynnwys:

- £1,901k allan i'r Cam Gweithredu 'Cyflenwi Gwasanaethau GIG wedi'u Targedu' mewn perthynas ag arbedion ac arbedion effeithlonrwydd a nodwyd i gefnogi pwysau canolog a thalu'n rhannol am becyn cyllid o £82m ar gyfer y Byrddau Iechyd;
- £1,691k allan i'r Cam Gweithredu 'Trefniadau Parodrwydd Effeithiol ar gyfer Argyfyngau Iechyd' mewn perthynas ag uno cyllidebau Ffliw Pandemig;
- £614k allan i'r Cam Gweithredu 'Cyflenwi Gwasanaethau GIG Craidd' mewn perthynas â chostau imiwneiddio, i'r dyraniad Gwasanaethau Meddygol Cyffredinol.

Cam Gweithredu 'Hybu Gwella Iechyd a Gweithio Iach'

Trosglwyddiad o £2,040k allan i'r Cam Gweithredu 'Cyflenwi Gwasanaethau GIG wedi'u Targedu' mewn perthynas ag arbedion ac arbedion effeithlonrwydd a nodwyd i gefnogi pwysau canolog a thalu'n rhannol am becyn cyllid o £82m ar gyfer y Byrddau Iechyd.

Cam Gweithredu 'Mynd i'r Afael ag Anghydraddoldebau Iechyd a Datblygu Trefniadau Partneriaeth'

Trosglwyddiad o £975k allan i'r Cam Gweithredu 'Cyflenwi Gwasanaethau GIG wedi'u Targedu' mewn perthynas ag arbedion ac arbedion effeithlonrwydd a nodwyd i gefnogi pwysau canolog a thalu'n rhannol am becyn cyllid o £82m ar gyfer y Byrddau Iechyd.

Cam Gweithredu 'Trefniadau Parodrwydd Effeithiol ar gyfer Argyfyngau Iechyd'

Trosglwyddiad net i mewn o £7,500k, gan gynnwys:

- £7,000k i mewn o'r Cam Gweithredu 'Trefniadau Parodrwydd Effeithiol ar gyfer Argyfyngau Iechyd' yn y DEL Cyfalaf i dalu am y driniaeth gyfrifyddu ar gyfer diwedd cyfnod cyffuriau fflw pandemig;

- £1,691k i mewn o'r Cam Gweithredu 'Cyflenwi Gweithgarwch Diogelu Iechyd ac Imiwneiddio wedi'i Dargedu' mewn perthynas ag uno cyllidebau ffliw pandemig;
- £1,191k allan i'r Cam Gweithredu 'Cyflenwi Gwasanaethau GIG wedi'u Targedu' mewn perthynas ag arbedion ac arbedion effeithlonrwydd a nodwyd i gefnogi pwysau canolog a thalu'n rhannol am becyn cyllid o £82m ar gyfer y Byrddau Iechyd.

Cam Gweithredu 'Datblygu a Gweithredu Ymchwil a Datblygu er Budd Cleifion a'r Cyhoedd'

Trosglwyddiad o £3,900k allan i'r Cam Gweithredu 'Cyflenwi Gwasanaethau GIG wedi'u Targedu' mewn perthynas ag arbedion ac arbedion effeithlonrwydd a nodwyd i gefnogi pwysau canolog a thalu'n rhannol am becyn cyllid o £82m ar gyfer y Byrddau Iechyd.

Cam Gweithredu 'Gwasanaethau Cymdeithasol Plant'

Trosglwyddiad o £650k i mewn o'r Cam Gweithredu'r 'Strategaeth Gwasanaethau Cymdeithasol' mewn perthynas â Phlant Agored i Niwed.

Cam Gweithredu'r 'Strategaeth Gwasanaethau Cymdeithasol'

Trosglwyddiad o £650k allan i'r Cam Gweithredu 'Gwasanaethau Cymdeithasol Plant' mewn perthynas â Phlant Agored i Niwed.

Cam Gweithredu 'Rhaglen CAFCASS Cymru'

Trosglwyddiad o £527k i mewn o'r Cam Gweithredu 'Cyflenwi Gwasanaethau GIG wedi'u Targedu' mewn perthynas â chostau staff CAFCASS.

Newidiadau i Gyfalaf

5.5 Trosglwyddwyd cyfanswm o £8,000k o'r Cronfeydd Wrth Gefn, gan gynnwys;

- £5,000k sydd wedi'i ddyrannu i'r Cam Gweithredu Cyfalaf 'Cyflenwi'r GIG' mewn perthynas â'r Gronfa Technolegau Iechyd;

- £3,000k sydd wedi'i ddyrannu o'r Gronfa Cyfalaf a Gedwir yn Ganolog i'r Cam Gweithredu 'Plant, Pobl Ifanc a Theuluoedd' mewn perthynas â Dechrau'n Deg.

5.6 Bu sawl trosglwyddiad o fewn y Prif Grŵp Gwariant hefyd. Gostyngiad o £42,000k mewn cyfalaf yw effaith net y rhain, yn sgil trosglwyddo o gyfalaf i adnoddau. Mae'r trosglwyddiadau hyn yn cynnwys:

- £35,000k o'r Cam Gweithredu Cyfalaf 'Cyflenwi'r GIG' i'r Cam Gweithredu 'Cyflenwi Gwasanaethau GIG Craidd' i dalu'n rhannol am becyn cyllid o £82m ar gyfer y Byrddau Iechyd;
- £7,000k o'r Cam Gweithredu 'Trefniadau Parodrwydd Effeithiol ar gyfer Argyfyngau Iechyd' i'r Cam Gweithredu Refeniw 'Trefniadau Parodrwydd Effeithiol ar gyfer Argyfyngau Iechyd' i dalu am y driniaeth gyfrifyddu ar gyfer diwedd cyfnod cyffuriau ffliw pandemig.

Tabl 5.1 – Dyraniadau SPA Iechyd, Gwasanaethau Cymdeithasol a Phlant

DEL	£000oedd			£000oedd		
	Adnodd 2012-13			Cyfalaf 2012-13		
	Cyllideb ⁹	Newidiadau	Cyllideb Ddiwygiedig	Cyllideb ⁷	Newidiadau	Cyllideb Ddiwygiedig
Cyflenwi'r GIG	5,505,426	59,603	5,565,029	245,699	-29,824	215,875
Cyllidebau Iechyd Canolog	227,920	-6,308	221,612	5,690	0	5,690
Iechyd y Cyhoedd ac Atal Problemau	157,071	-3,040	154,031	5,039	-7,000	-1,961
Gwasanaethau Cymdeithasol	181,475	231	181,706	5,285	3,000	8,285
CAFCASS Cymru	9,635	527	10,162	0	0	0
Cyfanswm DEL	6,081,527	51,013	6,132,540	261,713	-33,824	227,889
AME						
Amhariadau'r GIG	201,710	124,186	325,896	0	0	0
Cyfanswm y Gwariant a Reolir (TME)	6,283,237	175,199	6,458,436	261,713	-33,824	227,889

Tudalen 77

⁹ Ffigurau'r Gyllideb yw'r rhai yng Nghynnig y Gyllideb Atodol a gymeradwywyd fis Gorffennaf 2012.

6. Llywodraeth Leol a Chymunedau

Newidiadau Cyffredinol i'r Gyllideb

6.1 Cafwyd cynnydd net o £44,544k yn y DEL Llywodraeth Leol a Chymunedau, gan gynnwys cynnydd o £33,044k o ran adnoddau a chynnydd o £11,500k o ran cyfalaf.

Gwariant a Reolir yn Flynyddol (AME)

6.2 Defnyddiwyd gostyngiad o £4,565k i bensiynau'r Gwasanaethau Tân o fewn y Cam Gweithredu 'Cymorth Ariannol i Lywodraeth Leol' yn erbyn cynnydd a ragwelir yn yr amhariad i'r Cam Gweithredu 'Gweithrediadau'r Rhwydwaith Traffyrdd a Chefnffyrdd'. Yn gyffredinol, mae hyn yn golygu nad oes newidiadau i'r dyraniad Gwariant a Reolir yn Flynyddol.

Newidiadau i Adnoddau

6.3 Trosglwyddwyd cyfanswm o £33,522k o'r Cronfeydd wrth Gefn, gan gynnwys:

- £2,000k i mewn i'r Cam Gweithredu 'Cymorth Cyllid ar gyfer Llywodraeth Leol' mewn perthynas â Chymorth y Dreth Gyngor i Awdurdodau Lleol;
- £31,309k i mewn i'r Cam Gweithredu 'Gwella a Chynnal a Chadw'r Rhwydwaith Cefnffyrdd (Ffyrdd Domestig)' – Cam Gweithredu nad yw'n Arian Parod mewn perthynas ag Amhariad Ffyrdd Adnoddau Anghyllidol.

6.4 Cafwyd gostyngiad net o £478k, sy'n cynnwys trosglwyddiad o £328k allan o'r Cam Gweithredu 'Cydnherthedd y Gwasanaethau Tân ac Achub' i Drysorlys ei Mawrhydi er mwyn ariannu cyfraniadau pensiwn uwch ar gyfer Cynlluniau Pensiwn y Diffoddwyr Tân.

6.5 Hefyd, gwnaethpwyd sawl trosglwyddiad o fewn y Prif Grŵp Gwariant. Mae effaith net y trosglwyddiadau hyn yn niwtral. Mae'r Tablau Gweithredu'n

dangos effaith net y rhain ar bob Cam Gweithredu. Isod, ceir manylion trosglwyddiadau penodol dros £250k:

Cam Gweithredu 'Cymunedau yn Gyntaf'

Trosglwyddiad net o £2,450k allan yn codi o arbedion o ganlyniad i symud i'r Rhaglen Cymunedau yn Gyntaf newydd eleni, gan gynnwys:

- £2,389k allan i'r Cam Gweithredu 'Gweithrediadau Traffyrdd a Chefnffyrdd'.

Cam Gweithredu 'Cynhwysiant Ariannol'

Trosglwyddiad net o £1,131k allan oherwydd bod prosiectau a ragwelwyd heb eu gwireddu, gan gynnwys:

- £338k allan i'r Cam Gweithredu 'Gweithrediadau Traffyrdd a Chefnffyrdd';
- £793k allan i'r Cam Gweithredu 'Gwasanaethau Rheilffyrdd ac Awyr'.

Cam Gweithredu'r 'Trydydd Sector'

Trosglwyddiad o £908k allan i'r Cam Gweithredu 'Gwasanaethau Rheilffyrdd ac Awyr', sydd ar gael yn sgil oedi i brosiectau ac adfer cyllid.

Cam Gweithredu 'Cydnheredd y Gwasanaethau Tân ac Achub'

Trosglwyddiad o £732k allan i'r Cam Gweithredu 'Gwasanaethau Rheilffyrdd ac Awyr', yn sgil oedi i rai mentrau Gwasanaethau Tân ac Achub.

Cam Gweithredu 'Fframwaith Cenedlaethol y Gwasanaethau Tân ac Achub'

Trosglwyddiad o £430k allan i'r Cam Gweithredu 'Gwasanaethau Rheilffyrdd ac Awyr' yn sgil tanwariant.

Cam Gweithredu 'Gwella Llywodraeth Leol'

Trosglwyddiad net o £1,866k allan oherwydd taliadau llai ar Gytundebau Canlyniadau, gan gynnwys:

- £763k allan i'r Cam Gweithredu 'Gwasanaethau Rheilffyrdd ac Awyr';

- £1,103k allan i'r Cam Gweithredu 'Teithio Cynaliadwy'.

Cam Gweithredu 'Cefnogi Cydweithredu a Diwygio'

Trosglwyddiad o £604k allan i'r Cam Gweithredu 'Teithio Cynaliadwy', yn sgil oedi o ran recriwtio.

Cam Gweithredu'r 'Arolygiaeth Gofal a Gwasanaethau Cymdeithasol'

Trosglwyddiad o £2,306k allan i'r Cam Gweithredu 'Teithio Cynaliadwy', yn sgil oedi o ran recriwtio.

Cam Gweithredu 'Estyn'

Trosglwyddiad o £2,403k allan i'r Cam Gweithredu 'Teithio Cynaliadwy', sydd ar gael yn sgil arbedion effeithlonrwydd.

Cam Gweithredu 'Gweithrediadau Traffyrdd a Chefnffyrdd'

Trosglwyddiad net o £2,727k i mewn i wella cyflwr y rhwydwaith ffyrdd ledled Cymru, gan gynnwys:

- £2,389k i mewn o'r Cam Gweithredu 'Cymunedau yn Gyntaf';
- £338k i mewn o'r Cam Gweithredu 'Cynhwysiant Ariannol'.

Cam Gweithredu 'Gwasanaethau Rheilffyrdd ac Awyr'

Trosglwyddiad o £3,809k i mewn, mewn perthynas â'r prosiect cryfhau'r rheilffyrdd, gan gynnwys:

- £793k i mewn o'r Cam Gweithredu 'Cynhwysiant Ariannol';
- £908k i mewn o'r Cam Gweithredu 'Y Trydydd Sector';
- £732k i mewn o'r Cam Gweithredu 'Cydnerthedd Gwasanaethau Tân ac Achub';
- £430k i mewn o'r Cam Gweithredu 'Fframwaith Rhwydwaith Gwasanaethau Tân ac Achub';
- £763k i mewn o'r Cam Gweithredu 'Gwella Llywodraeth Leol'.

Cam Gweithredu 'Teithio Cynaliadwy'

Trosglwyddiad o £6,416k i mewn, mewn perthynas â chostau pontio gwasanaethau bysiau ac effeithiau cyfrifyddu tocynnau teithio rhatach, gan gynnwys:

- £1,103k i mewn o'r Cam Gweithredu 'Gwella Llywodraeth Leol';
- £604k i mewn o'r Cam Gweithredu 'Cefnogi Cydweithredu a Diwygio';
- £2,306k i mewn o'r Cam Gweithredu 'Arolygiaeth Gofal a Gwasanaethau Cymdeithasol';
- £2,403k i mewn o'r Cam Gweithredu 'Estyn'.

Newidiadau i Gyfalaf

6.6 Trosglwyddwyd cyfanswm o £11,500k o'r Cronfeydd wrth Gefn i dalu am ystod o gynlluniau gwella ffyrdd a rheilffyrdd sy'n barod i gychwyn, gan gynnwys:

- £920k ar gyfer gwella Cylchfan Abercynon ar yr A470 i leddfu tagfeydd yn ystod oriau brig;
- £3,500k ar gyfer gwaith i wella'r A470 rhwng Maes yr Helmau a Cross Foxes;
- £1,500k ar gyfer gwaith ar ran Gelligemlyn yr A470;
- £1,500k i osod arwyneb newydd rhwng Cylchfan Puffin a Phenmaenbach ar yr A55;
- nifer o ddyraniadau llai hyd at £4,080k gyda'i gilydd ar gyfer ystod o gynlluniau gwella ffyrdd a rheilffyrdd eraill.

6.7 Hefyd, gwnaethpwyd sawl trosglwyddiad o fewn y Prif Grŵp Gwariant. Mae effaith net y trosglwyddiadau hyn yn niwtral. Mae'r Tablau Gweithredu'n dangos effaith net y rhain ar bob Cam Gweithredu. Isod, ceir manylion trosglwyddiadau penodol dros £250k.

Cam Gweithredu 'Datblygu Cymunedau'

Trosglwyddiad o £1,000k allan i'r Cam Gweithredu 'Cynlluniau Ffyrdd a Rheilffyrdd', sydd ar gael yn sgil oedi i brosiectau Cyfleusterau Cymunedol.

Cam Gweithredu 'Cam-drin Domestig'

Trosglwyddiad o £400k allan i'r Cam Gweithredu 'Cynlluniau Ffyrdd a Rheilffyrdd'.

Cam Gweithredu 'Gweithrediadau Traffyrdd a Chefnffyrdd'

Trosglwyddiad o £1,508k allan i'r Cam Gweithredu 'Cynlluniau Ffyrdd a Rheilffyrdd', sydd ar gael yn sgil oedi i brosiectau.

Cam Gweithredu 'Cynlluniau Ffyrdd a Rheilffyrdd'

Trosglwyddiad net o £14,841k i mewn ar gyfer prosiectau adeiladu ffyrdd, gan gynnwys:

- £1,000k i mewn o'r Cam Gweithredu 'Cyllid Cyfalaf Cyffredinol Llywodraeth Leol';
- £400k i mewn o'r Cam Gweithredu 'Cam-drin Domestig';
- £1,508k i mewn o'r Cam Gweithredu 'Gweithrediadau'r Rhwydwaith Traffyrdd a Chefnffyrdd';
- £11,540k i mewn o'r Cam Gweithredu 'Teithio Cynaliadwy'.

Cam Gweithredu 'Teithio Cynaliadwy'

Trosglwyddiad net o £12,731k allan yn sgil gofynion cyfrifyddu tocynnau teithio rhatach ac arbedion prosiectau, gan gynnwys:

- £11,540k allan i'r Cam Gweithredu 'Cynlluniau Ffyrdd a Rheilffyrdd';
- £1,191k allan i'r Cam Gweithredu 'Gwella a Chynnal Seilwaith Ffyrdd Lleol'.

Cam Gweithredu 'Gwella a Chynnal Seilwaith Ffyrdd Lleol'

Trosglwyddiad o £1,191k i mewn ar gyfer prosiectau ychwanegol o'r Cam Gweithredu 'Teithio Cynaliadwy'.

Tabl 6.1 – Dyraniadau SPA Llywodraeth Leol a Chymunedau

DEL	£000oedd			£000oedd		
	Adnodd 2012-13			Cyfalaf 2012-13		
	Cyllideb ¹⁰	Newidiadau	Cyllideb Ddiwygiedig	Cyllideb ⁸	Newidiadau	Cyllideb Ddiwygiedig
Ariannu Llywodraeth Leol	4,239,269	1,911	4,241,180	20,000	0	20,000
Cefnogi Cymunedau a Phobl	53,963	-4,276	49,687	14,774	-1,000	13,774
Cymunedau Diogelach	16,551	-1,673	14,878	3,339	-628	2,711
Gwella Gwasanaethau, Cydweithredu a Democratiaeth	41,896	-2,470	39,426	0	0	0
Arolygiaeth Gofal a Gwasanaethau Cymdeithasol	15,190	-2,306	12,884	0	0	0
Arolygiaeth Gofal Iechyd Cymru	2,722	0	2,722	0	0	0
Estyn	12,968	-2,403	10,565	315	-165	150
Gweithrediadau'r Rhwydwaith Traffyrdd a Chefnffyrdd	168,951	34,036	202,987	55,366	6,992	62,358
Gwasanaethau Rheilffyrdd ac Awyr	173,971	3,809	177,780	0	0	0
Teithio Cynaliadwy	95,091	6,416	101,507	43,826	-12,731	31,095
Gwella Diogelwch ar y Ffyrdd	5,716	0	5,716	6,900	0	6,900
Buddsoddi mewn Ffyrdd a Rheilffyrdd	0	0	0	96,694	17,841	114,535
Gwella a Chynnai Seilwaith Ffyrdd Lleol	0	0	0	28,137	1,191	29,328
Cyfanswm DEL	4,826,288	33,044	4,859,332	269,351	11,500	280,851
AME						
Ariannu Llywodraeth Leol	20,717	-4,565	16,152	0	0	0
Gwella Cysylltedd Domestig (Rhanbarthol a Chenedlaethol)	30,668	4,565	35,233	0	0	0
Cyfanswm AME	51,385	0	51,385	0	0	0
Cyfanswm y Gwariant a Reolir (TME)	4,877,673	33,044	4,910,717	269,351	11,500	280,851

¹⁰ Ffigurau'r Gyllideb yw'r rhai yng Nghyngir y Gyllideb Atodol a gymeradwywyd fis Gorffennaf 2012.

7. Busnes, Menter, Technoleg a Gwyddoniaeth

Newidiadau Cyffredinol i'r Gyllideb

7.1 Cafwyd gostyngiad net o £10,771k yn y DEL Busnes, Menter, Technoleg a Gwyddoniaeth, sy'n cynnwys gostyngiad o £20,971k o ran adnoddau a chynnydd o £10,200k o ran cyfalaf.

Gwariant a Reolir yn Flynyddol (AME)

7.2 Mae'r gyllidebl AME wedi gostwng o £21,402k i adlewyrchu gofyniad llai yn y gyllideb am gostau fel amhariadau yn y portffolio eiddo, mentrau ar y cyd a buddsoddiadau gan fod gwerthoedd eiddo bellach yn gymharol sefydlog.

Newidiadau i Adnoddau

7.3 Trosglwyddwyd £3,066k o'r Cronfeydd wrth Gefn, gan gynnwys:

- o £767k i'r Cam Gweithredu 'Sectorau' mewn perthynas â Rhyddhad Ardrethi Busnes;
- £2,299k, mewn perthynas â chostau dibrisiant ychwanegol, yn dilyn adolygiad mewnol o ofynion Adnoddau Anghyllidol yn y portffolio BETS, gan gynnwys:
 - £504k i'r Cam Gweithredu 'Cyflenwi Seilwaith TGCh - Adnoddau Anghyllidol';
 - £347k i'r Cam Gweithredu 'Rhaglenni Corfforaethol – Adnoddau Anghyllidol';
 - £1,425k i'r Cam Gweithredu 'Rheoli Cyflenwi Rhaglenni'r Cronfeydd Strwythurol yng Nghymru – Adnoddau Anghyllidol';
 - £23k i'r Cam Gweithredu 'Datblygu, Rheoli a Gorfodi Pysgodfeydd a Dyframaethu Cymru – Adnoddau Anghyllidol'.

7.4 Effaith net y trosglwyddiadau gyda'r Prif Grwpiau Gwariant eraill yw gostyngiad o £2,037k, gan gynnwys:

Cam Gweithredu 'Sectorau'

Trosglwyddo £1,258k allan i'r Cam Gweithredu 'Datblygu Rhyngwladol' yn y Prif Grŵp Gwariant Gwasanaethau Canolog a Gweinyddu mewn perthynas â chostau rhaglenni ar gyfer y swyddfeydd rhyngwladol yn Tsieina, Japan, India, Dubai ac UDA.

Cam Gweithredu 'Cyflenwi Seilwaith TGCh'

Trosglwyddiad allan net o £929k, gan gynnwys:

- £1,000k o'r Cam Gweithredu 'Buddsoddi i Arbed' yn y MEG Gwasanaethau Canolog a Gweinyddu mewn perthynas â chyllid Rownd IV ar gyfer prosiectau Band Eang y Sector Cyhoeddus;
- £1,929k allan i'r Cam Gweithredu 'Buddsoddi i Arbed' yn y MEG Gwasanaethau Canolog a Gweinyddu mewn perthynas ag ad-daliadau cyllid Buddsoddi i Arbed o rowndiau blaenorol.

7.5 Bu sawl trosglwyddiad o fewn y Prif Grŵp Gwariant hefyd. Gostyngiad o £22,000k mewn adnoddau yw effaith net y rhain, yn sgil trosglwyddo o Adnoddau i Gyfalaf. Mae'r Tablau Gweithredu'n dangos effaith net y rhain ar bob Cam Gweithredu. Isod, ceir manylion trosglwyddiadau penodol dros £250k.

Cam Gweithredu 'Arloesi'

Trosglwyddiad o £1,332k allan i'r Cam Gweithredu Refeniw 'Gwyddoniaeth' ar gyfer yr Agenda Gwyddoniaeth yn sgil ailbroffilio rhoi'r strategaeth Arloesi a Rhaglen yr Academi Wyddoniaeth Genedlaethol ar waith.

Cyflawni'r rhaglenni o fewn Cam Gweithredu'r 'Cynllun Datblygu Gwledig'

Trosglwyddiad o £20,295k allan i'r Cam Gweithredu Cyfalaf 'Sectorau' i gyflenwi buddsoddiadau strategol.

Cam Gweithredu 'Bodloni Anghenion Cymunedau Gwledig a Phrawfesur Camau Gweithredu Gwledig Llywodraeth Cymru'

Trosglwyddiad o £1,705k allan i'r Cam Gweithredu Cyfalaf 'Bodloni Anghenion Cymunedau Gwledig a Phrawfesur Camau Gweithredu Gwledig Llywodraeth Cymru' ar gyfer y Cynllun Cymorth i Newydd-ddyfodiaid (YESS) sy'n gynllun grant cyfalaf yn bennaf.

Newidiadau i Gyfalaf

7.6 Trosglwyddwyd £15,500k allan o'r Cam Gweithredu 'Cyllid Cymru' i'r Cronfeydd wrth Gefn mewn perthynas ag ad-daliadau yn ystod y flwyddyn ar fenthyciadau gan Cyllid Cymru ccc.

7.7 Trosglwyddwyd £3,700k i mewn o'r Adran Diwylliant, y Cyfryngau a Chwaraeon i'r Cam Gweithredu 'Cyflenwi Seilwaith TGCh' ar gyfer prosiect Band Eang y Genhedlaeth Nesaf Cymru.

7.8 Hefyd, gwnaethpwyd sawl trosglwyddiad o fewn y Prif Grŵp Gwariant. Cynnydd o £22,000k yw effaith net y trosglwyddiadau hyn yn sgil trosglwyddo o Adnoddau i Gyfalaf. Mae'r Tablau Gweithredu'n dangos effaith net y rhain ar bob Cam Gweithredu. Isod, ceir manylion trosglwyddiadau penodol dros £250k.

Cam Gweithredu 'Sectorau'

Cyfanswm o £53,321k mewn trosglwyddiadau ar gyfer cyflenwi buddsoddiadau strategol, gan gynnwys:

- £24,526k i mewn o'r Cam Gweithredu 'Cronfa Buddsoddi Strategol Etifeddol' sy'n adlewyrchu'r ymrwymïadau sy'n dirwyn i ben ar gyfer prosiectau etifeddol;
- £1,500k i mewn o'r Cam Gweithredu 'Cyllid Cymru' yn dilyn yr ad-daliad cynnar ar gyfer ymrwymïad o dan y prosiect JEREMIE;

- £7,000k i mewn o'r Cam Gweithredu 'Cyflenwi Seilwaith TGCh' sydd ar gael yn sgil oedi mewn gwariant ar gyfer prosiect Band Eang y Genhedlaeth Nesaf y DU;
- £20,295k i mewn o'r Cam Gweithredu 'Cyflenwi'r Rhaglenni yn y Cynllun Datblygu Gwledig (Refeniw)' yn dilyn ailbroffilio rhaglenni Echel 2 a 3.

Cam Gweithredu 'Bodloni Anghenion Cymunedau Gwledig a Phrawfesur Camau Gweithredu Gwledig Llywodraeth Cymru'

Trosglwyddo £1,705k i mewn o'r Cam Gweithredu 'Bodloni Anghenion Cymunedau Gwledig a Phrawfesur Camau Gweithredu Gwledig Llywodraeth Cymru (Refeniw)' ar gyfer y Cynllun Cymorth i Newydd-ddyfodiaid (YESS), sy'n gynllun grant cyfalaf yn bennaf.

Tabl 7.1 – Dyraniadau SPA Busnes, Menter, Technoleg a Gwyddoniaeth

DEL	£000oedd			£000oedd		
	Adnodd 2012-13			Cyfalaf 2012-13		
	Cyllideb ¹¹	Newidiadau	Cyllideb Ddiwygiedig	Cyllideb ⁹	Newidiadau	Cyllideb Ddiwygiedig
Sectorau a Busnes	50,722	-491	50,231	68,832	28,795	97,627
Gwyddoniath ac Arloesi	10,656	0	10,656	1,107		1,107
Digwyddiadau Mawr	4,831	0	4,831	0	0	0
Seilwaith	22,415	-425	21,990	11,031	-3,300	7,731
Rhaglenni Strategaeth a Corfforaethol	12,478	347	12,825	1,917	-17,000	-15,083
WEFO	1,522	1,425	2,947	0	0	0
Materion Gwledig	74,246	-21,827	52,419	15,469	1,705	17,174
Cyfanswm DEL	176,870	-20,971	155,899	98,356	10,200	108,556
AME						
Seilwaith	41,402	-21,402	20,000	0	0	0
Cyfanswm y Gwariant a Reolir (TME)	218,272	-42,373	175,899	98,356	10,200	108,556

¹¹ Ffigurau'r Gyllideb yw'r rhai yng Nghynnig y Gyllideb Atodol a gymeradwywyd fis Gorffennaf 2012.

8. Addysg a Sgiliau

Newidiadau Cyffredinol i Gyllidebau

8.1 Bu cynnydd net o £70,392k yn y DEL Addysg a Sgiliau, gan gynnwys cynnydd o £13,642k o ran adnoddau a chynnydd o £56,750k o ran cyfalaf.

Gwariant a Reolir yn Flynyddol (AME)

8.2 Bu lleihad o £13,947k yn y gyllideb AME i adlewyrchu'r rhagolygon diweddaraf ynghylch Benthyciadau i Fyfyrrwyr.

Newidiadau i Adnoddau

8.3 Trosglwyddwyd £25,000k o'r Cronfeydd Wrth Gefn i'r Cam Gweithredu 'Cymorth i Ddysgwyr Ôl-16' er mwyn darparu Adnoddau Anghyllidol ychwanegol, sydd eu hangen er mwyn gweithredu'r model prasio presennol ar gyfer benthyciadau i fyfyrwyr.

8.4 Effaith net trosglwyddiadau gyda Phrif Grwpiau Gwariant eraill yw cynnydd o £642k, sy'n cynnwys yr addasiadau canlynol dros £250k:

- Trosglwyddo £732k i mewn i'r Cam Gweithredu 'Cymorth i Ddysgwyr Ôl-16' o'r Cam Gweithredu 'Cyflenwi Gwasanaethau GIG wedi'u Targedu' yn y MEG Iechyd, Gwasanaethau Cymdeithasol a Phlant i dalu'r taliadau Adnoddau Anghyllidol sy'n gysylltiedig â darparu benthyciadau ffioedd dysgu i fyfyrwyr meddygol a deintyddol sy'n raddedigion.

8.5 Gwnaethpwyd sawl trosglwyddiad o fewn y Prif Grŵp Gwariant hefyd. Effaith net y rhain yw gostyngiad o £12,000k yn sgil trosglwyddo o Adnoddau i Gyfalaf. Mae'r Tablau Gweithredu'n dangos effaith net y rhain ar bob Cam Gweithredu. Isod, ceir manylion trosglwyddiadau penodol dros £250k.

Cam Gweithredu 'Y Cwricwlwm'

Trosglwyddiad allan net o £100k, gan gynnwys;

- £300k i mewn o'r Cam Gweithredu 'Y Gymraeg mewn Addysg' er mwyn cyfrannu at gyllid cyfrwng Cymraeg y grant Llwybrau Dysgu 14-19;
- £250k allan i'r Cam Gweithredu 'Lles Plant a Phobl Ifanc'. Mae hwn ar gael o ganlyniad i arbedion ar gostau staff ar gyfer Llwybrau Dysgu 14-19.

Cam Gweithredu 'Cymwysterau'

Trosglwyddiad allan net o £1,677k, gan gynnwys:

- £1,637k allan i'r Cam Gweithredu 'Lles Plant a Phobl Ifanc'. Mae hwn ar gael o ganlyniad i arbedion a nodwyd yng nghyllideb Bagloriaeth Cymru.

Cam Gweithredu 'Addysg Ôl-16'

Trosglwyddiad net o £4,582k i mewn, gan gynnwys:

- £4,577k i mewn o'r Cam Gweithredu 'Cyflogaeth a Sgiliau' ar gyfer y Rhaglen Recriwtiaid Newydd (£4,230k), Llwybrau at Brentisiaethau (£47k) ac i ddatblygu polisi ym maes prentisiaethau (£300k) o ganlyniad i newid gweinyddol yn ymwneud â rheoli'r cyllidebau Cyflogaeth a Sgiliau;
- £300k allan i'r Cam Gweithredu 'Cymorth Darparu' i godi ymwybyddiaeth cyflogwyr o gynlluniau prentisiaeth a'r Rhaglen Recriwtiaid Newydd.

Cam Gweithredu 'Addysg Uwch'

Trosglwyddiad allan net o £11,349k, gan gynnwys:

- £11,355k allan i'r Cam Gweithredu 'Cymorth i Ddysgwyr Ôl-16' i dalu'r costau sy'n gysylltiedig ag ymestyn Grant Dysgu'r Cynulliad (£4,400k) ac er mwyn helpu i ddatblygu blaenoriaethau Llywodraeth Cymru ym

maes Addysg Uwch (£6,955k), a gytunwyd fel rhan o ymateb y Llywodraeth i adolygiad Browne yn 2010.

Cam Gweithredu 'Strwythurau Addysg'

Trosglwyddiad allan net o £665k, gan gynnwys:

- £500k allan i'r Cam Gweithredu 'Lles Plant a Phobl Ifanc'. Mae hwn ar gael o ganlyniad i arbedion ar brosiectau uno a datblygu cydweithio.

Cam Gweithredu 'Cyflogaeth a Sgiliau'

Trosglwyddiad allan net o £12,676k, gan gynnwys:

- £3,901k i mewn o'r Cam Gweithredu 'Ymgysylltu a Chyflogaeth leuenctid' yn sgil newid gweinyddol yn ymwneud â rheoli cyllidebau Cyflogaeth a Sgiliau;
- £12,000k allan i'r Cam Gweithredu 'Yr Ystad a'r Ddarpariaeth TG' er mwyn trosglwyddo o Adnoddau i Gyfalaf o ganlyniad i lai o alw na'r disgwyl;
- £4,577k allan i'r Cam Gweithredu 'Addysg Ôl-16' ar gyfer y Rhaglen Recriwtiaid Newydd (£4,230k), Llwybrau at Brentisiaethau (£47k) ac i ddatblygu polisi ym maes prentisiaethau (£300k) o ganlyniad i newid gweinyddol.

Cam Gweithredu 'Ymgysylltu a Chyflogaeth leuenctid'

Trosglwyddiad net o £1,083k i mewn, gan gynnwys:

- £4,984k i mewn o'r Cam Gweithredu 'Cyfleoedd Mynediad' sef trosglwyddiad gweinyddol sy'n deillio o greu Is-adran Ymgysylltu a Chyflogaeth leuenctid newydd yn yr Adran Addysg a Sgiliau (AdAS);
- £3,901k allan i'r Cam Gweithredu 'Cyflogaeth a Sgiliau' yn sgil newid gweinyddol yn ymwneud â rheoli'r cyllidebau Cyflogaeth a Sgiliau.

Cam Gweithredu 'Cyfleoedd Mynediad'

Trosglwyddo £4,984k allan i'r Cam Gweithredu 'Ymgysylltu a Chyflogaeth Ieuenctid' sef trosglwyddiad gweinyddol sy'n deillio o greu Is-adran Ymgysylltu a Chyflogaeth Ieuenctid newydd yn AdAS.

Cam Gweithredu 'Lles Plant a Phobl Ifanc'

Trosglwyddiad net o £2,387k i mewn er mwyn ariannu'r gyllideb seiliedig ar alw ar gyfer myfyrwyr sydd ag anawsterau dysgu mewn Sefydliadau Addysg Bellach, gan gynnwys;

- £250k i mewn o'r Cam Gweithredu 'Y Cwricwlwm';
- £1,637k i mewn o'r Cam Gweithredu 'Cymwysterau';
- £500k i mewn o'r Cam Gweithredu 'Strwythurau Addysg'.

Cam Gweithredu 'Cymorth i Ddysgwyr Ôl-16'

Trosglwyddo £11,355k i mewn o'r Cam Gweithredu 'Addysg Uwch' i dalu'r costau sy'n gysylltiedig ag ymestyn Grant Dysgu'r Cynulliad (£4,400k) ac er mwyn helpu i ddatblygu blaenoriaethau Llywodraeth Cymru ym maes Addysg Uwch (£6,955k), a gytunwyd fel rhan o ymateb Llywodareth Cymru i adolygiad Browne yn 2010.

Dysgu drwy gyfrwng y Gymraeg

Trosglwyddiad allan net o £306k, gan gynnwys:

- £300k i'r Cam Gweithredu 'Y Cwricwlwm' er mwyn cyfrannu at gyllid cyfrwng Gymraeg y grant Llwybrau Dysgu 14-19.

Newidiadau i Gyfalaf

8.6 Trosglwyddwyd cyfanswm o £44,750k o'r Cronfeydd Wrth Gefn i'r Cam Gweithredu 'Yr Ystad a'r Ddarpariaeth TG', gan gynnwys:

- £40,000k i gefnogi cyflymu prosiectau pontio (T3), y rhaglen ysgolion ar gyfer yr 21^{ain} ganrif, a'r cynllun cyfalaf atgyweirio a chynnal a chadw o fewn awdurdodau lleol a'r sector Addysg Uwch.

- £4,750k o'r Gronfa Cyfalaf a Gedwir yn Ganolog ar gyfer y prosiectau addysg canlynol:
 - £2,750k ar gyfer prosiect Ysgol y Bont ar Ynys Môn;
 - £2,000k ar gyfer ysgol Gymraeg newydd yn Wrecsam.

8.7 Cafwyd trosglwyddiad o fewn y MEG hefyd. Effaith net hynny yw cynnydd o £12,000k yn sgil trosglwyddo o Adnoddau i Gyfalaf o'r Cam Gweithredu 'Cyflogaeth a Sgiliau' i'r Cam Gweithredu 'Yr Ystad a'r Ddarpariaeth TG' i gefnogi ymrwymiad yn y Rhaglen Lywodraethu a fydd yn gwella mynediad i'r seilwaith band eang mewn ysgolion ledled Cymru.

Tabl 8.1 – Dyraniadau SPA Addysg a Sgiliau

DEL	£000oedd			£000oedd		
	Adnodd 2012-13			Cyfalaf 2012-13		
	Cyllideb ¹²	Newidiadau	Cyllideb Ddiwygiedig	Cyllideb ¹²	Newidiadau	Cyllideb Ddiwygiedig
Safonau Addysg a Hyffordiant	1,166,961	-9,059	1,157,902	178,293	56,750	235,043
Gweithlu Medrus	89,649	-11,683	77,966	0	0	0
Lles Economadiadd a Chymdeithasol a Lleihau Anghydraddoldeb	390,752	34,490	425,242	0	0	0
Yr Iaith Gymraeg	24,976	-306	24,670	0	0	0
Cymorth Cyflawni	4,191	200	4,391	0	0	0
Cyfanswm DEL	1,676,529	13,642	1,690,171	178,293	56,750	235,043
AME						
Gwella Busnes a Buddsoddi Adnoddau	-89,033	5,026	-84,007	267,342	-18,973	248,369
Cyfanswm y Gwariant a Reolir (TME)	1,587,496	18,668	1,606,164	445,635	37,777	483,412

¹² Ffigurau'r Gyllideb yw'r rhai yng Nghynnig y Gyllideb Atodol a gymeradwywyd fis Gorffennaf 2012.

9. Yr Amgylchedd a Datblygu Cynaliadwy

Newidiadau Cyffredinol i Gyllidebau

9.1 Bu cynnydd net o £1,248k yn DEL yr Amgylchedd a Datblygu Cynaliadwy, gan gynnwys gostyngiad o £5,022k o ran adnoddau a chynnydd o £6,270k o ran cyfalaf.

Newidiadau i Adnoddau

9.2 Trosglwyddwyd £1,300k i'r Cronfeydd Wrth Gefn o'r Cam Gweithredu 'Gweithredu'r Strategaeth Coetiroedd newydd drwy Gomisiwn Coedwigaeth Cymru' mewn perthynas â derbyniadau Ffermydd Gwynt sy'n cael eu gweinyddu a'u derbyn gan Gomisiwn Coedwigaeth Cymru ar ran Llywodraeth Cymru.

9.3 Trosglwyddwyd cyfanswm o £1,650k i Adrannau Llywodraeth y DU, o'r Cam Gweithredu 'Noddi a Rheoli Cyrff Cyflawni' i Defra mewn perthynas â dibrisiant ar gyfer Asiantaeth yr Amgylchedd Cymru, fel rhan o'r prosiect Llwybr Clir.

9.4 Gwnaethpwyd trosglwyddiad o £2,549k rhwng Prif Grwpiau Gwariant o'r Cam Gweithredu 'Y Gronfa Buddsoddi i Arbed' yn y MEG Gwasanaethau Canolog a Gweinyddu i'r Cam Gweithredu 'Noddi a Rheoli Cyrff Cyflawni', er mwyn helpu i integreiddio systemau a chefnogi costau pontio Cyfoeth Naturiol Cymru.

9.5 Gwnaethpwyd sawl trosglwyddiad o fewn y Prif Grŵp Gwariant hefyd. Effaith net y rhain yw gostyngiad o £4,750k yn sgil trosglwyddo o Adnoddau i Gyfalaf. Mae'r Tablau Gweithredu'n dangos effaith net y rhain ar bob Cam Gweithredu. Isod, ceir manylion trosglwyddiadau penodol dros £250k.

Cam Gweithredu 'Datblygu a Gweithredu Polisi, Dulliau Cyfathrebu, Deddfwriaeth a Rheoliadau Newid Hinsawdd, Atal Allyriadau a Thlodi Tanwydd'

Trosglwyddo £700k allan i'r Cam Gweithredu 'Rheoli a Gweithredu Deddfwriaeth yr UE ar Wastraff, Ansawdd yr Amgylchedd Lleol a Thir Halogedig' fel rhan o'r fenter Trefi Taclus, er mwyn gwella ansawdd yr amgylchedd lleol.

Cam Gweithredu 'Rheoli a Gweithredu Deddfwriaeth yr UE ar Wastraff, Ansawdd yr Amgylchedd Lleol a Thir Halogedig'

Trosglwyddo £700k i mewn o'r Cam Gweithredu 'Datblygu a Gweithredu Polisi, Dulliau Cyfathrebu, Deddfwriaeth a Rheoliadau Newid Hinsawdd, Atal Allyriadau a Thlodi Tanwydd' fel rhan o'r fenter Trefi Taclus, er mwyn gwella ansawdd yr amgylchedd lleol.

Cam Gweithredu 'Noddi a Rheoli Cyrff Cyflawni'

Trosglwyddiad allan net o £200k, gan gynnwys:

- £1,000k allan yn sgil trosglwyddo o Adnoddau i Gyfalaf er mwyn ariannu gofynion TG Cyfoeth Naturiol Cymru;
- £800k i mewn o'r Cam Gweithredu 'Gweithredu'r Strategaeth Coetiroedd newydd drwy Gomisiwn Coedwigaeth Cymru' er mwyn darparu cyllid ychwanegol ar gyfer costau pontio a gofynion TG Cyfoeth Naturiol Cymru.

Cam Gweithredu 'Gwarchod a Gwella Iechyd a Lles Anifeiliaid'

Trosglwyddo cyfanswm o £3,750k allan, gan gynnwys:

- £250k allan yn sgil trosglwyddo o Adnoddau i Gyfalaf er mwyn prynu offer a pheiriannau ar gyfer y Rhaglen i Ddileu TB;
- £3,500k allan i'r Cam Gweithredu 'Noddi a Rheoli Cyrff Cyflawni' i'w drosglwyddo o Adnoddau i Gyfalaf o ganlyniad i danwariant net, ar ôl gwneud iawn am incwm yn y Rhaglen i Ddileu TB.

Cam Gweithredu 'Gweithredu'r Strategaeth Coetiroedd newydd drwy Gomisiwn Coedwigaeth Cymru'

Trosglwyddo £800k allan i'r Cam Gweithredu 'Noddi a Rheoli Cyrff Cyflawni' er mwyn darparu cyllid ychwanegol ar gyfer costau pontio a gofynion TG Cyfoeth Naturiol Cymru.

Newidiadau i Gyfalaf

9.6 Cafwyd trosglwyddiad net o £1,520k o'r Cronfeydd Wrth Gefn, gan gynnwys:

- £5,000k i'r Cam Gweithredu 'Datblygu a Gweithredu Polisi a Deddfwriaeth ynglŷn â'r Perygl o Lifogydd a'r Perygl i'r Arfordir, Dŵr a Charthion' ar gyfer Cynlluniau Rheoli'r Perygl o Lifogydd a'r Perygl i'r Arfordir yng Nghonwy a Sir Ddinbych ac amryw o gynlluniau Asiantaeth yr Amgylchedd gan gynnwys rhai ym Mro Abertawe, y Friog, Afon Dyfrdwy a Llechryd;
- £3,480k allan o'r Cam Gweithredu 'Rheoli a Gweithredu'r Strategaeth Wastraff a Chaffael Gwastraff' yn sgil addasiadau i broffil ariannu'r Rhaglen Rheoli Gwastraff.

9.7 Cafwyd amryw o drosglwyddiadau o fewn y Prif Grŵp Gwariant hefyd.

Effaith net y rhain yw cynnydd o £4,750k, yn sgil trosglwyddo o Adnoddau i Gyfalaf. Mae'r Tablau Gweithredu'n dangos effaith net y rhain ar bob Cam Gweithredu. Isod, ceir manylion trosglwyddiadau penodol dros £250k.

Cam Gweithredu 'Noddi a Rheoli Cyrff Cyflawni'

Trosglwyddo cyfanswm o £4,500k i mewn, gan gynnwys:

- £1,000k i mewn yn sgil trosglwyddo o Adnoddau i Gyfalaf o fewn yr un cam gweithredu er mwyn ariannu gofynion TG Cyfoeth Naturiol Cymru;
- £3,500k i mewn yn sgil trosglwyddo o Adnoddau i Gyfalaf o'r Cam Gweithredu 'Gwarchod a Gwella Iechyd a Lles Anifeiliaid' i ariannu gofynion TG Cyfoeth Naturiol Cymru.

Cam Gweithredu 'Gwarchod a Gwella Iechyd a Lles Anifeiliaid'

Trosglwyddo £250k i mewn yn sgil trosglwyddo o Adnoddau i Gyfalaf er mwyn prynu offer a pheiriannau ar gyfer y Rhaglen i Ddileu TB.

Tabl 9.1 – Dyraniadau SPA yr Amgylchedd a Datblygu Cynaliadwy

DEL	£000oedd Adnodd 2012-13			£000oedd Cyfalaf 2012-13		
	Cyllideb ¹³	Newidiadau	Cyllideb Ddiwygiedig	Cyllideb ¹³	Newidiadau	Cyllideb Ddiwygiedig
	Newid Hinsawdd a Chynaliadwyedd	115,855	-700	115,155	69,936	1,520
Yr Amgylchedd	80,887	1,399	82,286	5,600	4,500	10,100
Cynllunio	7,403	0	7,403	0	0	0
Gwarchod a Gwella Iechyd a Lles Anifeiliaid	39,454	-3,650	35,804	0	250	250
Sail Tystiolaeth	354	29	383	38	0	38
Y Polisi Amaethyddol Cyffredin a Chefn Gwlad	21,200	-2,100	19,100	-205	0	-205
Cyfanswm DEL	265,153	-5,022	260,131	75,369	6,270	81,639
Cyfanswm y Gwariant a Reolir (TME)	265,153	-5,022	260,131	75,369	6,270	81,639

¹³ Ffigurau'r Gyllideb yw'r rhai yng Nghynnig y Gyllideb Atodol a gymeradwywyd fis Gorffennaf 2012.

10. Tai, Adfywio a Threftadaeth

Newidiadau Cyffredinol i Gyllidebau

- 10.1** Cafwyd cynnydd net o £33,480k yn y DEL Tai, Adfywio a Threftadaeth, gan gynnwys gostyngiad o £420k o ran adnoddau a chynnydd o £33,900k o ran cyfalaf.

Gwariant a Reolir yn Flynyddol (AME)

- 10.2** Nid oes newidiadau i'r dyraniad Gwariant a Reolir yn Flynyddol.

Newidiadau i Adnoddau

- 10.3** Cafwyd trosglwyddiad o £419k o'r Cronfeydd Wrth Gefn i'r Cam Gweithredu 'Cynyddu Nifer y Tai a'r Dewis Ohonynt', mewn perthynas â'r gyllideb Adnoddau Anghyllidol, i ymdrin â gostyngiad yng ngwerth tir sydd i'w ddefnyddio ar gyfer tai cymdeithasol.
- 10.4** Mae Trysorlys Ei Mawrhydi wedi trosglwyddo £1,150k i'r Cam Gweithredu 'Adfywio' ar gyfer Cronfa Cymunedau'r Arfordir.
- 10.5** Cynnydd o £1,911k yw effaith net y trosglwyddiadau â Phrif Grwpiau Gwariant eraill. Mae hyn yn cynnwys £2,000k i'r Cam Gweithredu 'Cynyddu Nifer y Tai a'r Dewis Ohonynt' o'r Cam Gweithredu 'Arian Cyfatebol' yn y MEG Gwasanaethau Canolog a Gweinyddu mewn perthynas â chyllid ychwanegol ar gyfer tai cymdeithasol.
- 10.6** Cafwyd amryw o drosglwyddiadau o fewn y Prif Grŵp Gwariant hefyd. Effaith net y rhain yw gostyngiad o £2,000k, yn sgil trosglwyddo o Adnoddau i Gyfalaf. Mae'r Tablau Gweithredu'n dangos effaith net y rhain ar bob Cam Gweithredu. Isod, ceir manylion trosglwyddiadau penodol dros £250k:

Cam Gweithredu 'Adfywio'

Trosglwyddo £1,800k allan yn sgil trosglwyddo o Adnoddau i Gyfalaf i adlewyrchu'r cynnydd mewn gwariant cyfalaf, a hynny yn Ardal Adfywio Strategol Cymoedd y Gorllewin yn bennaf.

Cynyddu Nifer y Tai a'r Dewis Ohonynt

Trosglwyddo £1,900k allan yn sgil trosglwyddo o Adnoddau i Gyfalaf o fewn yr un Cam Gweithredu i gefnogi buddsoddiad mewn tai cymdeithasol.

Newidiadau i Gyfalaf

10.7 Trosglwyddwyd £30,000k o'r Cronfeydd Wrth Gefn i'r Cam Gweithredu 'Cynyddu Nifer y Tai a'r Dewis Ohonynt', sef cyllid cyfalaf ychwanegol ar gyfer y Grant Tai Cymdeithasol a'r Grant Byw'n Annibynnol.

10.8 Gwnaethpwyd sawl trosglwyddiad hefyd o fewn y Prif Grŵp Gwariant. Effaith net y rhain yw cynnydd o £3,900k yn sgil trosglwyddo o Adnoddau i Gyfalaf. Mae'r Tablau Gweithredu'n dangos effaith net y rhain ar bob Cam Gweithredu. Isod, ceir manylion trosglwyddiadau penodol dros £250k:

Cam Gweithredu 'Y Rhaglen Cartrefi Gwag'

Trosglwyddo £10,000k allan o'r Cam Gweithredu 'Cynyddu Nifer y Tai a'r Dewis Ohonynt' yn sgil ad-drefnu o fewn yr Is-adrannau Tai ac Adfywio.

Cam Gweithredu 'Cynyddu Nifer y Tai a'r Cyflenwad Ohonynt'

Trosglwyddo £1,900k i mewn yn sgil trosglwyddo o Adnoddau i Gyfalaf, fel rhan o'r trosglwyddiad o £2,000k o'r MEG Gwasanaethau Canolog a Gweinyddu, yn ymwneud â chyllid ychwanegol ar gyfer tai cymdeithasol.

Cam Gweithredu 'Adfywio'

Trosglwyddo £1,800k i mewn yn sgil trosglwyddo o Adnoddau i Gyfalaf i adlewyrchu'r cynnydd mewn gwariant o natur gyfalaf, a hynny yn Ardal Adfywio Strategol Cymoedd y Gorllewin yn bennaf.

Cam Gweithredu 'Hybu Defnyddio a Dysgu Gydol Oes drwy Wasanaethau Llyfrgelloedd'

Trosglwyddo £650k i mewn ar gyfer gwaith cyfalaf ar adeilad y Llyfrgell Genedlaethol, gan gynnwys:

- £300k o'r Cam Gweithredu 'Cadw, Gwarchod, Cynnal a Hyrwyddo Mynediad i'r Amgylchedd Hanesyddol'.

Cam Gweithredu 'Cadw, Gwarchod, Cynnal a Hyrwyddo Mynediad i'r Amgylchedd Hanesyddol'

Trosglwyddo £300k allan i'r Cam Gweithredu 'Hybu Defnyddio a Dysgu Gydol Oes drwy Wasanaethau Llyfrgelloedd', ar gyfer gwaith cyfalaf ar adeilad y Llyfrgell Genedlaethol.

10.9 Diwygiwyd strwythur cyllideb y Prif Grŵp Gwariant Tai, Adfywio a Threftadaeth fel rhan o Gyllideb Derfynol 2013-14. I gefnogi'r gwaith o graffu ar y Gyllideb Atodol hon, ceir cysoniad rhwng strwythur blaenorol a strwythur newydd y gyllideb yn Atodiad 3.

Tabl 10.1 – Dyraniadau SPA Tai, Adfywio a Threftadaeth

DEL	£000oedd			£000oedd		
	Adnodd 2012-13			Cyfalaf 2012-13		
	Cyllideb ¹⁴	Newidiadau	Cyllideb Ddiwygiedig	Cyllideb ¹⁴	Newidiadau	Cyllideb Ddiwygiedig
Tai	150,493	-425	150,068	1,641	10,000	11,641
Adfywio	15,038	-85	14,953	302,566	23,650	326,216
Cefnogi a chynnal sector celfyddyddau cryf drwy Gyngor y Celfyddydau ac eraill	34,802	58	34,860	455	0	455
Amgueddfeydd, Archifau a Llyfrgelloedd	37,436	0	37,436	3,973	550	4,523
Darparu rhaglenni chwaraeon a gweithgarwch corfforol effeithiol	24,923	-93	24,830	345	0	345
Y cyfryngau a chyhoeddi	3,980	50	4,030	25	0	25
Cadw, gwarchod, cynnal a hyrwyddo mynediad i'r amgylchedd hanesyddol	11,658	75	11,733	5,313	-300	5,013
Cyfanswm DEL	278,330	-420	277,910	314,318	33,900	348,218
AME						
Amgueddfeydd, Archifau a Llyfrgelloedd	2,490	0	2,490	0	0	0
Tai	-68,000	0	-68,000	0	0	0
Cyfanswm AME	-65,510	0	-65,510			
Cyfanswm y Gwariant a Reolir (TME)	212,820	-420	212,400	314,318	33,900	348,218

¹⁴ Ffigurau'r Gyllideb yw'r rhai yng Nghyngor y Gyllideb Atodol a gymeradwywyd fis Gorffennaf 2012.

11. Gwasanaethau Canolog a Gweinyddu

Newidiadau Cyffredinol i Gyllidebau

11.1 Cafwyd gostyngiad net o £35,104k yn y DEL Gwasanaethau Canolog a Gweinyddu, gan gynnwys gostyngiad o £36,528k o ran adnoddau a chynnydd o £1,424k o ran cyfalaf.

Gwariant a Reolir yn Flynyddol (AME)

11.2 Mae'r gyllideb AME wedi cynyddu £2,892k er mwyn adlewyrchu'r rhagolygon diweddaraf o ran darpariaethau ymddeol yn gynnar a ffoedd diffygion pensiwn yn ystod y flwyddyn.

Newidiadau i Adnoddau

11.3 Cafwyd trosglwyddiad net o £23,000k i'r Cronfeydd Wrth Gefn, gan gynnwys:

- Cyfanswm o £22,000k o drosglwyddiadau allan o ganlyniad i arbedion ar gynlluniau taliadau diswyddo staff y flwyddyn flaenorol, arbedion cysylltiedig heb fod yn ymwneud â staff, a gohirio prosiectau gweinyddol, gan gynnwys
 - £12,885k allan o'r Cam Gweithredu 'Costau Staff';
 - £3,615k allan o'r Cam Gweithredu 'Gweinyddu Cyffredinol';
 - £5,500k allan o'r Cam Gweithredu 'Hwyluso Llywodraeth'.
- £4,000k allan o'r Cam Gweithredu 'Arian Cyfatebol', yn dilyn gostyngiad mewn galw, a gaiff ei ddefnyddio'n awr i ariannu blaenoriaethau eraill;
- £3,000k i mewn i'r Cam Gweithredu 'Taliadau Cyfalaf' ar gyfer dibrisiant tybiannol uwch a thaliadau amhariad.

11.4 Effaith net y trosglwyddiadau â'r Prif Grwpiau Gwariant eraill yw gostyngiad o £11,928k, sy'n cynnwys yr addasiadau canlynol dros £250k:

- Trosglwyddiad allan net o £11,365k o'r Cam Gweithredu 'Y Gronfa Buddsoddi i Arbed, gan gynnwys:
 - dyraniadau ar gyfer prosiectau a rhaglenni newydd gwerth cyfanswm o £17,379k (gan gynnwys £13,830k i'r MEG Iechyd, Gwasanaethau Cymdeithasol a Phlant; £2,549k i'r MEG yr Amgylchedd a Datblygu Cynaliadwy; a £1,000k i'r MEG Busnes, Menter, Technoleg a Gwyddoniaeth);
 - ad-dalu gwerth cyfanswm o £6,014k o fuddsoddiadau a wnaed mewn blynyddoedd blaenorol (£4,085k o'r MEG Iechyd, Gwasanaethau Cymdeithasol a Phlant; a £1,929k o'r MEG Busnes, Menter, Technoleg a Gwyddoniaeth);
- Trosglwyddo £2,000k allan o'r Cam Gweithredu 'Arian Cyfatebol', yn dilyn lleihad yn y galw, i'r MEG Tai, Adfywio a Threftadaeth er mwyn helpu i gyflawni amcanion ym maes tai;
- Trosglwyddo £1,258k i mewn i'r MEG Busnes, Menter, Technoleg a Gwyddoniaeth ar gyfer costau rhedeg swyddfeydd tramor Llywodraeth Cymru.

11.5 Gwnaethpwyd sawl trosglwyddiad o fewn y Prif Grŵp Gwariant hefyd. Effaith net y rhain yw gostyngiad o £1,600k mewn adnoddau yn sgil trosglwyddo o Adnoddau i Gyfalaf. Mae'r Tablau Gweithredu'n dangos effaith net y rhain ar bob Cam Gweithredu. Isod, ceir manylion trosglwyddiadau penodol dros £250k.

Cam Gweithredu 'Gweinyddu Cyffredinol'

Trosglwyddiad allan net o £2,867k, gan gynnwys:

- £1,600k allan i'r Cam Gweithredu Cyfalaf 'Gweinyddu Cyffredinol' yn sgil trosglwyddo o Adnoddau i Gyfalaf;
- £1,365k allan i'r Cam Gweithredu 'Y Gronfa Buddsoddi i Arbed', sydd ar gael o ganlyniad i arbedion heb fod yn dâl.

Cam Gweithredu 'Costau TG' (Refeniw)

Trosglwyddo £323k allan i'r Cam Gweithredu 'Hwyluso Llywodraeth' er mwyn alinio cyllidebau gwella busnes.

Cam Gweithredu 'Hwyluso Llywodraeth'

Trosglwyddo £323k i mewn o'r Cam Gweithredu 'Costau TG' er mwyn alinio chyllidebau gwella busnes.

Cam Gweithredu 'Y Gronfa Buddsoddi i Arbed' (Refeniw)

Trosglwyddo £1,365k i mewn o'r Cam Gweithredu 'Gweinyddu Cyffredinol' er mwyn darparu cyllid ychwanegol ar gyfer prosiectau Refeniw Buddsoddi i Arbed.

Newidiadau i Gyfalaf

11.6 Gwnaethpwyd trosglwyddiadau o fewn y MEG. Effaith net y rhain yw cynnydd o £1,600k yn sgil trosglwyddo o Adnoddau i Gyfalaf. Mae'r Tablau Gweithredu'n dangos effaith net y rhain ar bob Cam Gweithredu. Isod, ceir manylion trosglwyddiadau penodol dros £250k.

Cam Gweithredu 'Gweinyddu Cyffredinol'

Trosglwyddo £1,600k i mewn o'r Cam Gweithredu 'Gweinyddu Cyffredinol' yn sgil trosglwyddo o Adnoddau i Gyfalaf er mwyn dwyn ymlaen gynlluniau i adnewyddu swyddfeydd a chostau trwyddedau TG.

Cam Gweithredu 'Costau TG'

Trosglwyddo £848k i mewn o'r Cam Gweithredu 'Y Gronfa Buddsoddi i Arbed' er mwyn prynu trwyddedau meddalwedd.

Cam Gweithredu 'Y Gronfa Buddsoddi i Arbed' (cyfalaf)

Trosglwyddo £848k allan i'r Cam Gweithredu 'Costau Cyfalaf TG', sydd ar gael yn sgil llai o alw na'r disgwyl am gyllid cyfalaf ar gyfer prosiectau Buddsoddi i Arbed.

Tabl 11.1 – Dyraniadau SPA Gwasanaethau Canolog a Gweinyddu

DEL	£000oedd Adnodd 2012-13			£000oedd Cyfalaf 2012-13		
	Cyllideb ¹⁵	Newidiadau	Cyllideb Ddiwygiedig	Cyllideb ¹⁵	Newidiadau	Cyllideb Ddiwygiedig
	Costau Rhedeg Dirprwyedig	205,613	-12,885	192,728	0	0
Costau Rhedeg Canolog	91,429	-8,982	82,447	11,145	2,448	13,593
Gwasanaethau Gwybodaeth a Chymorth	13,016	81	13,097	0		0
Rhaglenni Canolog	24,361	-14,742	9,619	17,319	-1,024	16,295
Cyfanswm DEL	334,419	-36,528	297,891	28,464	1,424	29,888
AME						
Costau Rhedeg Canolog	-1,842	2,892	1,050	0	0	0
Cyfanswm y Gwariant a Reolir (TME)	332,577	-33,636	298,941	28,464	1,424	29,888

¹⁵ Ffigurau'r Gyllideb yw'r rhai yng Nghynnig y Gyllideb Atodol a gymeradwywyd fis Gorffennaf 2012.

Atodiad 1 – Cysoni rhwng Cyllideb Bloc Cymru a'r Dyraniadau Adnoddau yng Nghynnig y Gyllideb

Mae'r ddogfen hon yn cefnogi Cynnig y Gyllideb Atodol, sy'n nodi'r newidiadau yn yr adnoddau y mae Llywodraeth Cymru yn cynnig eu defnyddio yn 2012-13, yn ogystal â'r arian parod y mae'n ceisio awdurdod i'w dynnu o Gronfa Gyfunol Cymru. Mae'r tablau yn yr adroddiad hwn yn dangos cyllidebau ar sail weinyddol, ond ffigurau ar sail adnoddau yw'r ffigurau yng Nghynnig y Gyllideb Atodol.

Yng nghyllideb weinyddol Llywodraeth Cymru mae nifer o eitemau sydd wedi'u sgorio y tu allan i gyfrifon Llywodraeth Cymru. Nid ydynt felly'n cael eu sgorio fel rhan o'r Adnoddau sydd eu hangen ar Weinidogion Cymru. Mae'r Atodiad hwn yn cysoni cyllidebau gweinyddol ac adnoddau pob Prif Grŵp Gwariant.

Iechyd, Gwasanaethau Cymdeithasol a Phlant

DEL	£000oedd
	2012-13
Adnoddau	6,132,540
Cyfalaf	227,889
AME	
Adnoddau	325,896
Cyfalaf	0
Cyfanswm y Gwariant a Reolir	6,686,325
Cysoni ag Adnoddau	
Adnoddau a Ddefnyddir gan CNLCau a chyrrff y GIG	-404,414
Benthyca â Chymorth	-4,174
Derbyniadau o'r Gronfa Yswiriant Gwladol (a'r costau casglu)	-942,813
Newidiadau mewn cyfalaf gweithio	44,000
Yr adnoddau y gwneir cais amdanynt	5,378,924

Llywodraeth Leol a Chymunedau

DEL	£000oedd
	2012-13
Adnoddau	4,859,332
Cyfalaf	280,851
AME	
Adnoddau	51,385
Cyfalaf	0
Cyfanswm y Gwariant a Reolir	5,191,568
Cysoni ag Adnoddau	
Adnoddau a Ddefnyddir gan CNLCau a chyrff y GIG	-200
Benthyca â Chymorth	-12,001
Derbyniadau o'r Gronfa Yswiriant Gwladol (a'r costau casglu)	-1,008,172
Menter Cyllid Preifat (PFI)	-7,353
Yr adnoddau y gwneir cais amdanynt	4,163,842

Busnes, Menter, Technoleg a Gwyddoniaeth

DEL	£000oedd
	2012-13
Adnoddau	155,899
Cyfalaf	108,556
AME	
Adnoddau	20,000
Cyfalaf	0
Cyfanswm y Gwariant a Reolir	284,455
Cysoni ag Adnoddau	
Costau Uniongyrchol ar Gronfa Gyfunol Cymru	-1,695
Cyllid Cymru	15,500
Yr adnoddau y gwneir cais amdanynt	298,260

Addysg a Sgiliau

DEL	£000oedd
	2012-13
Adnoddau	1,690,171
Cyfalaf	235,043
AME	
Adnoddau	-84,007
Cyfalaf	248,369
Cyfanswm y Gwariant a Reolir	2,089,576
Cysoni ag Adnoddau	
Adnoddau a Ddefnyddir gan CNLCau a chyrrff y GIG	-82
Benthyca â Chymorth	-39,038
Yr adnoddau y gwneir cais amdanynt	2,050,456

Yr Amgylchedd a Datblygu Cynaliadwy

DEL	£000oedd
	2012-13
Adnoddau	260,131
Cyfalaf	81,639
AME	
Adnoddau	0
Cyfalaf	0
Cyfanswm y Gwariant a Reolir	341,770
Cysoni ag Adnoddau	
Adnoddau a Ddefnyddir gan CNLCau a chyrrff y GIG	-1,440
Benthyca â Chymorth	-10,341
Yr adnoddau y gwneir cais amdanynt	329,989

Tai, Adfywio a Threftadaeth

DEL	£000oedd
	2012-13
Adnoddau	277,910
Cyfalaf	348,218
AME	
Adnoddau	-65,510
Cyfalaf	0
Cyfanswm y Gwariant a Reolir	560,618
Cysoni ag Adnoddau	
Adnoddau a Ddefnyddir gan CNLCau a chyrrff y GIG	-5,758
Benthyca â Chymorth	-41,745
Yr adnoddau y gwneir cais amdanynt	513,115

Gwasanaethau Canolog a Gweinyddu

DEL	£000oedd
	2012-13
Adnoddau	297,891
Cyfalaf	29,888
AME	
Adnoddau	1,158
Cyfalaf	0
Cyfanswm y Gwariant a Reolir	328,829
Cysoni ag Adnoddau	
Costau Uniongyrchol ar Gronfa Gyfunol Cymru	-97
Yr adnoddau y gwneir cais amdanynt	328,732

Atodiad 2 – Dyraniadau Rheolaidd o'r Cronfeydd wrth Gefn

Tudalen 113

MEG	Cam Gweithredu	Adnoddau/ Cyfalaf	Disgrifiad	£000oedd		
				2012-13	2013-14	2014-15
Iechyd, Gwasanaethau Cymdeithasol a Phlant	Cyflawni'r GIG	Cyfalaf	Cronfa Technolegau Iechyd	£5m	£10m	£10m
Llywodraeth Leol a Chymunedau	Cymorth Ariannol i Lywodraeth Leol	Adnoddau	Cymorth Treth Gyngor i Awdurdodau Lleol	£2m	£19m	-
	Gwasanaethau Tân ac Achub Cydnerthedd	Adnoddau	Trosglwyddo i Drysorlys EM i ariannu cynnydd yn lefelau'r cyfraniadau pensiwn ar gyfer Cynlluniau Pensiwn y Diffoddwyr Tân	£0.3m	£0.3m	-
Busnes, Menter, Technoleg a Gwyddoniaeth	Sectorau	Adnoddau	Rhyddhad Ardrethi Busnes ¹⁶	£0.8m	£2m	£3.2m
Tai, Adfywio a Threftadaeth	Adfywio	Adnoddau	Trosglwyddo o Drysorlys EM ar gyfer Cronfa'r Cymunedau Arfordirol	£1.2m	£1.45m	£1.45m

¹⁶ Roedd goblygiadau ariannu Rhyddhad Ardrethi Busnes mewn blynyddoedd i ddod wedi'u cynnwys yng Nghyllideb Derfynol 2013-14

Atodiad 3 - Cysoni Strwythur y Gyllideb ar gyfer y MEG Tai, Adfywio a Threftadaeth

Y Gyllideb Adnoddau

Maes Rhaglenni Gwariant (SPA)	Cam Gweithredu	£000oedd			Sylwadau ar Ailstrwythuro'r Gyllideb
		Cyllideb 2012-13 ¹⁷	Newid 2012-13 ¹⁸	Cyllideb Ddiwygiedig 2012-13 ¹⁹	
SPA Polisi Tai	Cefnogi Pobl	135,978	-168	135,810	Trosglwyddo £135,978k o'r Cam Gweithredu Galluogi Pobl i Fyw'n Annibynnol.
	Digartrefedd	7,150	-	7,150	Newid teitl y Cam Gweithredu yr arferid ei alw'n Mynd i'r Afael â Digartrefedd. Y gyllideb heb newid.
	Byw'n Annibynnol	5,101	-	5,101	Cam Gweithredu Newydd. Trosglwyddo £5,101k o'r Cam Gweithredu Galluogi Pobl i'r Cam Gweithredu Byw'n Annibynnol. Y gyllideb heb newid.
	Datblygu a Gweithredu Polisi	2,264	-257	2,007	Trosglwyddo £2,264k o'r Cam Gweithredu Datblygu Polisi, Deddfwriaeth a

¹⁷ Mae'r ffigurau hyn yn adlewyrchu'r llinell sylfaen a ailddatganwyd ar gyfer 2012-13 yn y Gyllideb Atodol a gymeradwywyd gan y Cynulliad ym mis Gorffennaf 2012, ar sail strwythur newydd y gyllideb.

¹⁸ Newidiadau rhwng y Gyllideb Atodol Gyntaf a'r Ail Gyllideb Atodol. Mae manyllion y newidiadau hyn wedi'u nodi ym Mhennod 10 y Nodyn Esboniadol.

¹⁹ Ffigurau'r gyllideb ddiwygiedig ar gyfer 2012-13 yn seiliedig ar strwythur newydd y gyllideb fel sydd i'w weld yn y Tablau Gweithredu a gyhoeddir ar wefan Llywodraeth Cymru.

					Rheoleiddio Tai.
	Cyfanswm Polisi Tai	150,493	-425	150,068	
SPA Cartrefi a Lleoedd	Sicrhau tai o ansawdd uchel	274	4	278	Yn aros yr un fath â'r Cam Gweithredu gwreiddiol, Ymchwil a Gwerthuso, fel addasiad yn sgil yr ailstrwythuro.
	Cynyddu'r cyflenwad a'r dewis o dai	95	419	514	Y Cam Gweithredu gwreiddiol heb ei newid.
	Ymchwil a gwerthuso polisi	285	242	527	Trosglwyddo £285k o'r Cam Gweithredu Datblygu a Gweithredu Polisi.
	Adfywio	14,384	-750	13,634	Y cyfanswm yn aros yr un fath â'r SPA gwreiddiol, ond dau gam gweithredu wedi'u cyfuno: <ul style="list-style-type: none"> Trosglwyddo £6,184k o'r Cam Gweithredu Ardaloedd Adfywio Strategol. Trosglwyddo £8,200k o'r Cam Gweithredu Rheoli'r Gwaith o Weithredu Ardaloedd Adfywio o'r Gorffennol.
	Cyfanswm Cartrefi a Lleoedd	15,038	-85	14,953	
	Cyfanswm Polisi Tai a Cartrefi a Lleoedd	165,531	-510	165,021	

Y Gyllideb Gyfalaf

Tudalen 116

Maes Rhaglenni Gwariant (SPA)	Cam Gweithredu	£000oedd			Sylwadau ar Ailstrwythuro'r Gyllideb
		Cyllideb 2012-13 ²⁰	Newid 2012-13 ²¹	Cyllideb Ddiwygiedig 2012-13 ²²	
SPA Polisi Tai	Byw'n Annibynnol	1,641	-	1,641	Trosglwyddo £1,641k o'r Cam Gweithredu Galluogi Pobl i Fyw'n Annibynnol
	Rhaglen Tai Gwag	-	10,000	10,000	Cam Gweithredu newydd
	Cyfanswm Polisi Tai	1,641	10,000	11,641	
SPA Cartrefi a Lleoedd	Sicrhau tai o ansawdd uchel	169,444	-	169,444	Y Cam Gweithredu gwreiddiol heb ei newid.
	Cynyddu'r cyflenwad a'r dewis o dai	76,515	21,850	98,365	Y Cam Gweithredu gwreiddiol heb ei newid.

²⁰ Mae'r ffigurau hyn yn adlewyrchu'r llinell sylfaen a ailddatganwyd ar gyfer 2012-13 fel yn y Gyllideb Atodol a gymeradwywyd gan y Cynulliad ym mis Gorffennaf 2012, ar sail y strwythur cyllidebol newydd.

²¹ Newidiadau rhwng y Gyllideb Atodol Gyntaf a'r Ail Gyllideb Atodol. Mae manyllion y newidiadau hyn wedi'u nodi ym Mhennod 10 y Nodyn Esboniadol.

²² Ffigurau'r gyllideb ddiwygiedig ar gyfer 2012-13 yn seiliedig ar y strwythur cyllidebol newydd ac fel sydd i'w weld yn y Tablau Gweithredu a gyhoeddir ar wefan Llywodraeth Cymru.

	Adfywio	56,607	1,800	58,407	Y cyfanswm yn aros yr un fath â'r SPA gwreiddiol, ond tri Cham Gweithredu wedi'u cyfuno: <ul style="list-style-type: none"> • Trosglwyddo £41,630k o'r Cam Gweithredu Adfywio Strategol. • Trosglwyddo £3,400k o'r Cam Gweithredu Rheoli'r Gwaith o Weithredu Ardaloedd Adfywio o'r Gorffennol. • Trosglwyddo £11,577k o'r Cam Gweithredu Adfywio a Gwasanaethau Lleol Eraill – Cyllid Cyfalaf Cyffredinol
	Cyfanswm Cartrefi a Lleoedd	302,566	23,650	326,216	
	Cyfanswm Polisi Tai a Cartrefi a Lleoedd	304,207	33,650	337,857	

Atodiad 4 – Geirfa

Adnoddau (refeniw gynt)	Gwariant cyfredol, er enghraifft arian i dalu cyflog gweithwyr y sector cyhoeddus ac i brynu nwyddau a gwasanaethau traul.
Adolygiad o Wariant	Bob dwy neu dair blynedd mae Trysorlys ei Mawrhydi yn adolygu gwariant pob un o Adrannau Llywodraeth y DU ac yn pennu cyllidebau ar gyfer y tair blynedd ganlynol. Mae cyllidebau ar gyfer y gweinyddiaethau datganoledig yn deillio o'r cyllidebau hyn drwy gyfrwng Fformiwla Barnett.
Costau Uniongyrchol ar Gronfa Gyfunol Cymru	Gwariant y mae'n ofynnol yn gyfreithiol gofyn i Gronfa Gyfunol Cymru ei dalu'n uniongyrchol ac felly nad yw'n sgorio yn erbyn cyllidebau Llywodraeth Cymru nac unrhyw gorff arall. Ymhlith y Costau Uniongyrchol mae cyflog y Llywydd a'r Archwilydd Cyffredinol.
Cronfa Gyfunol Cymru	Y cyfrif sy'n derbyn yr arian sydd i'w ddefnyddio gan Lywodraeth Cymru, Comisiwn y Cynulliad, yr Archwilydd Cyffredinol ac Ombwdsmon Gwasanaethau Cyhoeddus Cymru yn unol â phleidlais Senedd y DU.
Cwmpasoedd	Disgrifiadau o'r dibenion penodol y mae Gweinidogion Cymru wedi'u hawdurdodi gan Gynulliad Cenedlaethol Cymru i wario adnoddau arnynt. Mae Disgrifiadau o'r Cwmpasoedd a'r terfynau o ran adnoddau wedi'u cynnwys yng Nghynnig y Gyllideb Flynyddol. Mae'r cwmpasoedd yn cyfateb i'r MEGiau.
Cyfalaf	Gwariant sy'n arwain yn bennaf at ased ffisegol, er enghraifft adeilad newydd. Mae gan gyllidebau DEL a Gwariant a Reolir yn Flynyddol Llywodraeth Cymru derfynau gwahanol ar gyfer cyfalaf a refeniw.
Cyfanswm y Gwariant a Reolir (TME)	Cyfanswm y Terfyn Gwariant Adrannol yn ogystal â'r Gwariant a Reolir yn Flynyddol.
Cyllidebu adnoddau	Mae cyllideb Llywodraeth Cymru wedi'i phennu ar sail adnoddau sy'n deillio o wybodaeth am groniadau. Mae'r wybodaeth am groniadau yn mesur adnoddau wrth iddynt gael eu defnyddio yn hytrach na phan delir yr arian parod. Felly, er enghraifft, mae cyllideb adnoddau yn cynnwys ffi am ddibrisiant, ffordd o fesur yr asedau cyfalaf a ddefnyddiwyd neu a dreuliwyd.

Cynnig y Gyllideb

Y dull a ddefnyddir gan Gynulliad Cenedlaethol Cymru i roi awdurdod i Weinidogion Cymru wario adnoddau hyd at lefel benodol ar ddibenion penodedig ac i dynnu arian parod hyd at derfyn penodol o Gronfa Gyfunol Cymru.

DEL Adnoddau Anghyllidol
(adnoddau nad ydynt yn arian parod gynt)

Mesurau croniadau a gynhwysir mewn cyllidebau i sicrhau eu bod yn adlewyrchu cost economaidd lawn gweithgareddau er nad oes cysylltiad uniongyrchol â ffrydiau arian parod yn y cyfnod dan sylw – er enghraifft, dibrisiant a darpariaethau. Ni ellir defnyddio DEL adnoddau anghyllidol i gyllido gwario DEL adnoddau cyllidol.

DEL Adnoddau Cyllidol
(adnoddau sydd bron yn arian parod gynt)

Mesurau sydd fel rheol yn troi'n ffrwd arian parod yn fuan, er enghraifft cyflog, caffael cyfredol, grantiau refeniw a chymorthdaliadau.

Derbyniadau

Mae rhai rhannau o weithgarwch Llywodraeth Cymru yn creu incwm, er enghraifft, drwy werthu neu rentu asedau. Caiff y rhain eu cynrychioli yn y gyllideb fel ffigurau negyddol.

Dibrisiant

Gostyngiad yng ngwerth ased yn sgil traul, oed a'r ffaith ei fod wedi darfod. O ran cyllidebu adnoddau, mae dibrisiant yn rhan o DEL Llywodraeth Cymru ond mae'n eitem DEL adnoddau anghyllidol.

Gwariant a Reolir yn Flynyddol

Gwariant na all yn rhesymol fod yn destun cyfyngiadau cadarn, aml-flwyddyn yn yr un ffordd â DEL, ac sydd felly'n cael ei adolygu ddwywaith y flwyddyn fel rhan o brosesau Cyllideb ac Adroddiad Rhag-gyllidebol Trysorlys EM. Mae Gwariant a Reolir yn Flynyddol, fel rheol, yn cynnwys rhaglenni sy'n fawr, yn ansicr neu'n ymateb i'r galw, er enghraifft benthyciadau i fyfyrwyr.

Gweithredu

O fewn pob Maes Rhaglen Wariant, dyrennir cyllidebau i nifer o is-raglenni a elwir yn Gamau Gweithredu. Mae tablau sy'n dangos cyllidebau ar lefel y Camau Gweithredu ar gael yn:

www.cymru.gov.uk/cyllideb

**Maes Rhaglen
Wariant (SPA)**

O fewn pob MEG, caiff cyllidebau eu dyrannu i Feysydd Rhaglenni Gwariant yn ôl y math o wasanaethau y byddant yn eu darparu.

**Prif Grŵp
Gwariant
(MEG)**

Caiff DEL Llywodraeth Cymru ei rannu'n nifer o Brif Grwpiau Gwariant. Ar hyn o bryd mae 7 ohonynt: Iechyd, Gwasanaethau Cymdeithasol a Phlant; Llywodraeth Leol a Chymunedau; Busnes, Menter, Technoleg a Gwyddoniaeth; Addysg a Sgiliau; Yr Amgylchedd a Datblygu Cynaliadwy; Tai, Adfywio a Threftadaeth; a Gwasanaethau Canolog a Gweinyddu.

**System
Cyfnewid
Cyllidebau**

Y system sy'n galluogi Llywodraeth Cymru i ddwyn ymlaen danwariannau, hyd at gap y cytunwyd arno. Y cap y cytunwyd arno yw 0.6% o'n cyllideb DEL Adnoddau ac 1.5% o'n cyllideb DEL Cyfalaf.

**Terfyn
Gwariant
Adrannol
(DEL)**

Terfyn y gyllideb aml-flwyddyn ar gyfer Llywodraeth Cymru a bennwyd gan Drysorlys EM. Caiff y DEL ei gynllunio a'i reoli ar sail tair blynedd mewn Adolygiadau o Wariant.



Llywodraeth Cymru
Welsh Government

DATGANIAD YSGRIFENEDIG GAN LYWODRAETH CYMRU

TEITL: Cyllideb Atodol 2012-13

DYDDIAD: 5 Chwefror 2013

GAN: Jane Hutt, Y Gweinidog Cyllid ac Arweinydd y Tŷ

Heddiw, fe gyhoeddais Ail Gyllideb Atodol Llywodraeth Cymru ar gyfer 2012-13.

Prif ddiben y Gyllideb Atodol hon yw dangos y newidiadau cyllidebol ers Cyllideb Atodol Gyntaf 2012-13 a gyhoeddodd Llywodraeth Cymru ym mis Gorffennaf. Mae'n nodi hefyd nifer o ddyraniadau o'n cronfeydd wrth gefn, trosglwyddiadau rhwng Adrannau Llywodraeth Cymru a throsglwyddiadau ag Adrannau Llywodraeth y DU. Mae hefyd yn cynnwys rhagolygon diwygiedig ar gyfer Gwariant a Reolir yn Flynyddol.

CRYNODEB O BRIF GRWPIAU GWARIANT Y GYLLIDEB ATODOL (MEG)			
Cydrannau o Gyllideb Cymru			£000's
PRIF GRWP GWARIANT	2012-13		
Terfynau Gwariant Adrannol	Refeniw	Cyfalaf	Cyfanswm
Iechyd, Gwasanaethau Cymdeithasol a Phlant	6,132,540	227,889	6,360,429
Llywodraeth Leol a Chymunedau	4,859,332	280,851	5,140,183
Busnes, Menter, Technoleg a Gwyddoniaeth	155,899	108,556	264,455
Addysg a Sgiliau	1,690,171	235,043	1,925,214
Amgylchedd a Datblygu Cynaliadwy	260,131	81,639	341,770
Tai, Adfywio a Threftadaeth	277,910	348,218	626,128
Gwasanaethau Canolog a Gweinyddu	297,891	29,888	327,779
Cyfanswm Dyraniadau MEG Llywodraeth Cymru	13,673,874	1,312,084	14,985,958

PRIF GRWP GWARIANT	2012-13		
Gwariant a reolir yn flynyddol ⁽¹⁾	Refeniw	Cyfalaf	Cyfanswm
Iechyd, Gwasanaethau Cymdeithasol a Phlant	325,896	0	325,896
Llywodraeth Leol a Chymunedau	51,385	0	51,385
Busnes, Menter, Technoleg a Gwyddoniaeth	20,000	0	20,000
Addysg a Sgiliau	-84,007	248,369	164,362
Tai, Adfywio a Threftadaeth	-65,510	0	-65,510
Gwasanaethau Canolog a Gweinyddu	1,050	0	1,050
Cyfanswm AME Llywodraeth Cymru	248,814	248,369	497,183
Cyfanswm Gwariant Llywodraeth Cymru a Reolir	13,922,688	1,560,453	15,483,141

(1) Nid yw Terfyn Gwariant Adrannol cynulliad Cenediaethol Cymru yn cynnwys y cyllidebau hyn. Eu diben yw ariannu eitemau yn ôl y galw ac nid ydynt felly yn cael eu pennu yn ol disgrisiwn y Cynulliad. Mae'r cyllidebau hyn un adlewyrchu'r rhagolygon gwaria

IECHYD, GWASANAETHAU CYMDEITHASOL A PHLANT - PRIF GRŴP GWARIANT (MEG)								
CYLLIDEB REFENIW - Terfyn Gwariant Adrannol								
£000's								
Maes Rhaglenni Gwariant	Gweithredu	2012-13 Cynlluniau'r Gyllideb Atodol Mehefin 2012	2012-13 Trosglwyddiadau o fewn y MEG	2012-13 Trosglwyddiadau MEG i MEG	2012-13 Dyraniadau i'r/o'r Cronfeydd wrth Gefn	2012-13 Trosglwyddiadau gydag adrannau Llywodraeth y DU	2012-13 Newidiadau AME	2012-13 Cynlluniau Newydd y Gyllideb Atodol Chwefror 2013
Cyflenwi'r GIG	Cyflenwi Gwasanaethau GIG Craidd	5,062,827	71,189	0	0	0	0	5,134,016
	Cyflenwi Gwasanaethau GIG wedi'u Targedu	442,599	-20,599	9,013	0	0	0	431,013
Cyfanswm Cyflenwi'r GIG		5,505,426	50,590	9,013	0	0	0	5,565,029
Cyllidebau Canolog Iechyd	Cefnogi Addysg a Hyfforddiant yng Ngweithlu'r GIG	186,775	-4,627	0	0	0	0	182,148
	Cefnogi Polisiâu a Deddfwriaeth Iechyd Meddwl	6,642	-831	0	0	0	0	5,811
	Cymorth Hosbis	7,028	-500	0	0	0	0	6,528
	Cyflawni Cynllun Gweithredu'r Strategaeth Camddefnydion Sylweddau	27,475	-350	0	0	0	0	27,125
Cyfanswm Cyllidebau Canolog Iechyd		227,920	-6,308	0	0	0	0	221,612
Iechyd y Cyhoedd ac Atal Problemau	Noddi Cyrff Iechyd Cyhoeddus	76,085	781	0	0	0	0	76,866
	Yr Asiantaeth Safonau Bywd	3,442	-200	0	0	0	0	3,242
	Cyflawni Gweithgareddau Diogelu Iechyd ac Imiwneiddio Pwrpasol	11,688	-4,206	0	0	0	0	7,482
	Hybu Gwella Iechyd a Gweithio Iach	6,375	-2,040	0	0	0	0	4,335
	Mynd i'r Afael ag Anghydraddoldebau Iechyd a Datblygu Gweithio mewn Partneriaeth	9,761	-975	0	0	0	0	8,786
	Trefniadau Effeithiol ar gyfer Parodrwydd am Argyfyngau Iechyd	5,921	7,500	0	0	0	0	13,421
	Datblygu a Gweithredu Ymchwil er budd Cleifion a'r Cyhoedd	43,799	-3,900	0	0	0	0	39,899
Cyfanswm Iechyd y Cyhoedd ac Atal Problemau		157,071	-3,040	0	0	0	0	154,031
Tudalen 123 Gwasanaethau Cymdeithasol	Awdurdodau Cymdeithasol i Blant	7,382	650	0	0	0	0	8,032
	Plant, Pobl Ifanc a Theuluoeedd	102,681	0	0	0	0	0	102,681
	Oedolion a Phobl Hŷn	43,738	0	0	0	0	0	43,738
	Strategaeth Gwasanaethau Cymdeithasol	15,786	-650	0	0	0	0	15,136
	Cyngor Gofal Cymru	10,141	231	0	0	0	0	10,372
	Comisiynydd Pobl Hŷn	1,747	0	0	0	0	0	1,747
	Cyfanswm Gwasanaethau Cymdeithasol		181,475	231	0	0	0	0
CAFCASS Cymru	Darparu Rhaglenni CAFCASS	9,635	527	0	0	0	0	10,162
	Cyfanswm CAFCASS Cymru	9,635	527	0	0	0	0	10,162
Cyfanswm Refeniw - Iechyd, Gwasanaethau Cymdeithasol a Phlant		6,081,527	42,000	9,013	0	0	0	6,132,540

CYLLIDEB CYFALAF - Terfyn Gwariant Adrannol		£000's						
Maes Rhaglenni Gwariant	Gweithredu	2012-13 Cynlluniau'r Gyllideb Atodol Mehefin 2012	2012-13 Trosglwyddiadau o fewn y MEG	2012-13 Trosglwyddiadau MEG i MEG	2012-13 Dyraniadau i'r/o'r Cronfeydd wrth Gefn	2012-13 Trosglwyddiadau gydag adrannau Llywodraeth y DU	2012-13 Newidiadau AME	2012-13 Cynlluniau Newydd y Gyllideb Atodol Chwefror 2013
Cyflenwi'r GIG	Cyflenwi'r GIG	245,699	-35,000	176	5,000	0	0	215,875
	Cyfanswm Cyflenwi'r GIG	245,699	-35,000	176	5,000	0	0	215,875
Cyllidebau Canolog Iechyd	Cyflawni Cynllun Gweithredu'r Strategaeth Camddefnydion Sylweddau	5,690	0	0	0	0	0	5,690
	Cyfanswm Cyllidebau Canolog Iechyd	5,690	0	0	0	0	0	5,690
Iechyd y Cyhoedd ac Atal Problemau	Trefniadau Effeithiol ar gyfer Parodrwydd am Argyfyngau Iechyd	5,039	-7,000	0	0	0	0	-1,961
	Cyfanswm Iechyd y Cyhoedd ac Atal Problemau	5,039	-7,000	0	0	0	0	-1,961
Gwasanaethau Cymdeithasol	Plant, Pobl Ifanc a Theuluoedd	0	0	0	3,000	0	0	3,000
	Cyllid Cyfalaf Cyffredinol	5,263	0	0	0	0	0	5,263
	Cyngor Gofal Cymru	22	0	0	0	0	0	22
	Cyfanswm Gwasanaethau Cymdeithasol	5,285	0	0	3,000	0	0	8,285
								0
	Cyfanswm Cyfalaf - Iechyd, Gwasanaethau Cymdeithasol a Phlant	261,713	-42,000	176	8,000	0	0	227,889

Tudalen 124

CYLLIDEB REFENIW - Gwariant a reolir yn flynyddol		£000s						
Maes Rhaglenni Gwariant	Gweithredu	2012-13 Cynlluniau'r Gyllideb Atodol Mehefin 2012	2012-13 Trosglwyddiadau o fewn y MEG	2012-13 Trosglwyddiadau MEG i MEG	2012-13 Dyraniadau i'r/o'r Cronfeydd wrth Gefn	2012-13 Trosglwyddiadau gydag adrannau Llywodraeth y DU	2012-13 Newidiadau AME	2012-13 Cynlluniau Newydd y Gyllideb Atodol Chwefror 2013
Amhariadau'r GIG	Amhariadau ac Adnoddau'r GIG	201,710	0	0	0	0	124,186	325,896
	Cyfanswm Amhariadau'r GIG	201,710	0	0	0	0	124,186	325,896
	Cyfanswm y AME- Iechyd, Gwasanaethau Cymdeithasol a Phlant	201,710	0	0	0	0	124,186	325,896

lechyd a Gwasanaethau Cymdeithasol a Phlant - Crynodeb		£000s						
		2012-13 Cynlluniau'r Gyllideb Atodol Mehefin 2012	2012-13 Trosglwyddiadau o fewn y MEG	2012-13 Trosglwyddiadau MEG i MEG	2012-13 Dyraniadau i'r/o'r Cronfeydd wrth Gefn	2012-13 Trosglwyddiadau gydag adrannau Llywodraeth y DU	2012-13 Newidiadau AME	2012-13 Cynlluniau Newydd y Gyllideb Atodol Chwefror 2013
	DEL Refeniw	6,081,527	42,000	9,013	0	0	0	6,132,540
	DEL Cyfalaf	261,713	-42,000	176	8,000	0	0	227,889
	Cyfanswm DEL	6,343,240	0	9,189	8,000	0	0	6,360,429
	Gwariant a reolir yn flynyddol	201,710	0	0	0	0	124,186	325,896
	Cyfanswm - Iechyd, Gwasanaethau Cymdeithasol a Phlant	6,544,950	0	9,189	8,000	0	124,186	6,686,325

LLYWODRAETH LEOL A CHYMUNEDAU - PRIF GRŴP GWARIANT (MEG)								
CYLLIDEB REFENIW - Terfyn Gwariant Adrannol		£000s						
Maes Rhaglenni Gwariant	Gweithredu	2012-13 Cynlluniau'r Gyllideb Atodol Mehefin 2012	2012-13 Trosglwyddiadau o fewn y MEG	2012-13 Trosglwyddiadau MEG i MEG	2012-13 Dyraniadau i'r/o'r Cronfeydd wrth Gefn	2012-13 Trosglwyddiadau gydag adrannau Llywodraeth y DU	2012-13 Newidiadau AME	2012-13 Cynlluniau Newydd y Gyllideb Atodol Chwefror 2013
Cyllid Llywodraeth Leol	Cymorth Cyllid ar gyfer Llywodraeth Leol	4,228,913	61	-150	2,000	0	0	4,230,824
	Gwasanaethau Priso	10,356	0	0	0	0	0	10,356
Cyfanswm Cyllid Llywodraeth Leol		4,239,269	61	-150	2,000	0	0	4,241,180
Cefnogi Cymunedau a Phobl	Cymunedau yn Gyntaf	40,232	-2,450	0	0	0	0	37,782
	Cynhwysiant Ariannol	3,472	-1,131	0	213	0	0	2,554
	Y Trydydd Sector	10,259	-908	0	0	0	0	9,351
Cyfanswm Cefnogi Cymunedau a Phobl		53,963	-4,489	0	213	0	0	49,687
Cymunedau Diogelach	Cadernid y Gwasanaethau Tân ac Achub	5,585	-732	0	0	-328	0	4,525
	Fframwaith Cenedlaethol y Gwasanaethau Tân ac Achub	2,350	-430	0	0	0	0	1,920
	Cam-drin Domestig	3,666	0	0	0	0	0	3,666
	Cyflwynwnder Ieuencid	4,950	-183	0	0	0	0	4,767
Cyfanswm Cymunedau Diogelach		16,551	-1,345	0	0	-328	0	14,878
Gwella Fwasanaethau, Cydweithredu a Democratiaeth	Adeiladu Democratiaeth Leol	1,035	0	0	0	0	0	1,035
	Perfformiad a Gwella Llywodraeth Leol	36,124	-1,866	0	0	0	0	34,258
	Cefnogi Gwasanaethau Symlach a Mwy Effeithiol	4,737	-604	0	0	0	0	4,133
Cyfanswm Gwella Fwasanaethau, Cydweithredu a Democratiaeth		41,896	-2,470	0	0	0	0	39,426
Arolygiaeth Gofal a Gwasanaethau Cymdeithasol	Arolygiaeth Gofal a Gwasanaethau Cymdeithasol	15,190	-2,306	0	0	0	0	12,884
	Cyfanswm Arolygiaeth Gofal a Gwasanaethau Cymdeithasol	15,190	-2,306	0	0	0	0	12,884
Arolygiaeth Gofal Iechyd Cymru	Arolygiaeth Gofal Iechyd Cymru	2,722	0	0	0	0	0	2,722
	Cyfanswm Arolygiaeth Gofal Iechyd Cymru	2,722	0	0	0	0	0	2,722
Estyn	Estyn	12,968	-2,403	0	0	0	0	10,565
	Cyfanswm Estyn	12,968	-2,403	0	0	0	0	10,565
Gweithrediadau'r Rhwydwaith Traffyrdd a Chefnffyrdd	Gweithrediadau'r Rhwydwaith Traffyrdd a Chefnffyrdd	60,260	2,727	0	0	0	0	62,987
	Gwella a Chynnal y Rhwydwaith Cefnffyrdd (Ffyrdd Domestig) - Adnoddau nad ydynt yn Arian Parod	108,691	0	0	31,309	0	0	140,000
	Cyfanswm Gweithrediadau'r Rhwydwaith Traffyrdd a Chefnffyrdd	168,951	2,727	0	31,309	0	0	202,987
Gwasanaethau Rheilffyrdd ac Awyr	Gwasanaethau Rheilffyrdd ac Awyr	173,971	3,809	0	0	0	0	177,780
	Cyfanswm Gwasanaethau Rheilffyrdd ac Awyr	173,971	3,809	0	0	0	0	177,780
Teithio Cynaliadwy	Teithio Cynaliadwy	95,091	6,416	0	0	0	0	101,507
	Cyfanswm Teithio Cynaliadwy	95,091	6,416	0	0	0	0	101,507
Gwella Diogelwch ar y Ffyrdd	Gwella Diogelwch ar y Ffyrdd	5,716	0	0	0	0	0	5,716
	Cyfanswm Gwella Diogelwch ar y Ffyrdd	5,716	0	0	0	0	0	5,716
Cyfanswm Refeniw - Llywodraeth Leol a Chymunedau		4,826,288	0	-150	33,522	-328	0	4,859,332

Tudalen
125

CYLLIDEB CYFALAF - Terfyn Gwariant Adrannol		£000s						
Maes Rhaglenni Gwariant	Gweithredu	2012-13 Cynlluniau'r Gyllideb Atodol Mehefin 2012	2012-13 Trosglwyddiadau o fewn y MEG	2012-13 Trosglwyddiadau MEG i MEG	2012-13 Dyraniadau i'r/o'r Cronfeydd wrth Gefn	2012-13 Trosglwyddiadau gydag adrannau Llywodraeth y DU	2012-13 Newidiadau AME	2012-13 Cynlluniau Newydd y Gyllideb Atodol Chwefror 2013
Cyllid Llywodraeth Leol	Cymorth Cyllid ar gyfer Llywodraeth Leol	20,000	0	0	0	0	0	20,000
	Cyfanswm Cyllid Llywodraeth Leol	20,000	0	0	0	0	0	20,000
Cefnogi Cymunedau a Phobl	Datblygu Cymunedol	14,774	-1,000	0	0	0	0	13,774
	Cyfanswm Cefnogi Cymunedau a Phobl	14,774	-1,000	0	0	0	0	13,774
Cymunedau Diogelach	Cadernid y Gwasanaethau Tân ac Achub	1,000	-228	0	0	0	0	772
	Fframwaith Cenedlaethol y Gwasanaethau Tân ac Achub	1,339	0	0	0	0	0	1,339
	Cam-drin Domestig	1,000	-400	0	0	0	0	600
	Cyfanswm Cymunedau Diogelach	3,339	-628	0	0	0	0	2,711
Estyn	Estyn	315	-165	0	0	0	0	150
	Cyfanswm Estyn	315	-165	0	0	0	0	150
Gweithrediadau'r Rhwydwaith Traffyrdd a Chefnffyrdd	Gwella a Chynnal y Rhwydwaith Cefnffyrdd (Ffyrdd Domestig)	55,366	-1,508	0	8,500	0	0	62,358
	Cyfanswm Gweithrediadau'r Rhwydwaith Traffyrdd a Chefnffyrdd	55,366	-1,508	0	8,500	0	0	62,358
Buddsoddi mewn Ffyrdd a Rheilffyrdd	Cynlluniau Ffyrdd a Rheilffyrdd	96,694	14,841	0	3,000	0	0	114,535
	Cyfanswm Buddsoddi mewn Ffyrdd a Rheilffyrdd	96,694	14,841	0	3,000	0	0	114,535
Teithio Cynaliadwy	Teithio Cynaliadwy	43,826	-12,731	0	0	0	0	31,095
	Cyfanswm Teithio Cynaliadwy	43,826	-12,731	0	0	0	0	31,095
Gwella a Chynnal a Chadw Seilwaith Ffyrdd Lleol	Gwella a Chynnal a Chadw Seilwaith Ffyrdd Lleol	12,805	1,191	0	0	0	0	13,996
	Cyllid Cyfalaf Cyffredinol – Ffyrdd	15,332	0	0	0	0	0	15,332
	Cyfanswm Gwella a Chynnal a Chadw Seilwaith Ffyrdd Lleol	28,137	1,191	0	0	0	0	29,328
Gwella Diogelwch ar y Ffyrdd	Gwella Diogelwch ar y Ffyrdd	6,900	0	0	0	0	0	6,900
	Cyfanswm Gwella Diogelwch ar y Ffyrdd	6,900	0	0	0	0	0	6,900
	Cyfanswm Cyfalaf - Llywodraeth Leol a Chymunedau	269,351	0	0	11,500	0	0	280,851

Tudalen 126

Cyllideb Refeniw - Gwariant a reolir yn flynyddol		£000s						
Maes Rhaglenni Gwariant	Gweithredu	2012-13 Cynlluniau'r Gyllideb Atodol Mehefin 2012	2012-13 Trosglwyddiadau o fewn y MEG	2012-13 Trosglwyddiadau MEG i MEG	2012-13 Dyraniadau i'r/o'r Cronfeydd wrth Gefn	2012-13 Trosglwyddiadau gydag adrannau Llywodraeth y DU	2012-13 Newidiadau AME	2012-13 Cynlluniau Newydd y Gyllideb Atodol Chwefror 2013
Cyllid Llywodraeth Leol	Cymorth Cyllid ar gyfer Llywodraeth Leol	20,717	0	0	0	0	-4,565	16,152
Cyfanswm Cyllid Llywodraeth Leol		20,717	0	0	0	0	-4,565	16,152
Gwella Cysylltedd Domestig (Rhanbarthol a Chenedlaethol)	Gwella a Chynnal y Rhwydwaith Cefnfyrrdd - Adnoddau nad ydynt yn Arian Parod	30,668	0	0	0	0	4,565	35,233
Cynanswm Gwella Cysylltedd Domestig (Rhanbarthol a Chenedlaethol)		30,668	0	0	0	0	4,565	35,233
Cyfanswm AME - Llywodraeth Leol a Chymunedau		51,385	0	0	0	0	0	51,385

		£000s						
Tudalen 127	Llywodraeth Leol a Chymunedau - Crynodeb	2012-13 Cynlluniau'r Gyllideb Atodol Mehefin 2012	2012-13 Trosglwyddiadau o fewn y MEG	2012-13 Trosglwyddiadau MEG i MEG	2012-13 Dyraniadau i'r/o'r Cronfeydd wrth Gefn	2012-13 Trosglwyddiadau gydag adrannau Llywodraeth y DU	2012-13 Newidiadau AME	2012-13 Cynlluniau Newydd y Gyllideb Atodol Chwefror 2013
	DEL Refeniw	4,826,288	0	-150	33,522	-328	0	4,859,332
	DEL Cyfalaf	269,351	0	0	11,500	0	0	280,851
	Cyfanswm DEL	5,095,639	0	-150	45,022	-328	0	5,140,183
	Gwariant a reolir yn flynyddol	51,385	0	0	0	0	0	51,385
	Cyfanswm - Llywodraeth Leol a Chymunedau	5,147,024	0	-150	45,022	-328	0	5,191,568

BUSNES, MENTER, TECHNOLEG A GWYDDONIAETH - PRIF GRŴP GWARIANT (MEG)								
CYLLIDEB REFENIW - Terfyn Gwariant Adrannol								£000s
Maes Rhaglenni Gwariant	Gweithredu	2012-13 Cynlluniau'r Gyllideb Atodol Mehefin 2012	2012-13 Trosglwyddiadau o fewn y MEG	2012-13 Trosglwyddiadau MEG i MEG	2012-13 Dyraniadau i'r/o'r Cronfeydd wrth Gefn	2012-13 Trosglwyddiadau gydag adrannau Llywodraeth y DU	2012-13 Newidiadau AME	2012-13 Cynlluniau Newydd y Gyllideb Atodol Chwefror 2013
Sectorau a Busnes	SIF Etifeddol	4,360	0	0	0	0	0	4,360
	Sectorau	31,933	0	-1,258	767	0	0	31,442
	Entrepreneuriaeth a Gwybodaeth Fusnes	14,429	0	0	0	0	0	14,429
Cyfanswm Sectorau a Busnes		50,722	0	-1,258	767	0	0	50,231
Gwyddoniaeth ac Arloesi	Hybu Arloesi	10,656	-1,332	0	0	0	0	9,324
	Gwyddoniaeth	0	1,332	0	0	0	0	1,332
	Cyfanswm Gwyddoniaeth ac Arloesi	10,656	0	0	0	0	0	10,656
Digwyddiadau Mawr	Digwyddiadau Mawr	4,831	0	0	0	0	0	4,831
	Cyfanswm Digwyddiadau Mawr	4,831	0	0	0	0	0	4,831
Seilwaith	Darparu Seilwaith TCGh	10,174	0	-929	0	0	0	9,245
	Darparu Seilwaith TGCh - Adnoddau nad ydynt yn Arian Parod	1,309	0	0	504	0	0	1,813
	Darparu Seilwaith yn Gysylltiedig ag Eiddo	10,932	0	0	0	0	0	10,932
	Cyfanswm Seilwaith	22,415	0	-929	504	0	0	21,990
Rhaglenni Strategaeth a Corfforaethol	Rhaglenni Corfforaethol	3,901	0	0	0	0	0	3,901
	Rhaglenni Corfforaethol - Adnoddau nad ydynt yn Arian Parod	0	0	0	347	0	0	347
	Marchnata	2,796	0	0	0	0	0	2,796
	Cyllid Cymru	4,802	0	0	0	0	0	4,802
	Rhaglenni Strategol	979	0	0	0	0	0	979
Cyfanswm Rhaglenni Strategaeth a Corfforaethol		12,478	0	0	347	0	0	12,825
WEFO	Rheoli'r Gwaith o Weithredu Rhaglenni Cronfeydd Strwythurol yng Nghymru	1,522	0	0	0	0	0	1,522
	Rheoli'r Gwaith o Weithredu Rhaglenni Cronfeydd Strwythurol yng Nghymru - Adnoddau nad ydynt yn Arian Parod	0	0	0	1,425	0	0	1,425
	Cyfanswm WEFO	1,522	0	0	1,425	0	0	2,947
Materion Gwledig	Rhannu Costau a Chyfrifoldeb	20	0	0	0	0	0	20
	Gwneud taliadau yn unol â rheolau'r UE a LICC	7,355	0	0	0	0	0	7,355
	Gweithredu'r rhaglenni yn y Cynllun Datblygu Gwledig	61,818	-20,295	0	0	0	0	41,523
	Datblygu ar sail tystiolaeth ar gyfer Materion Gwledig	806	0	0	0	0	0	806
	Datblygu, rheoli a gorfodi Pysgodfeydd Cymru a dyframaethu	1,300	0	0	0	0	0	1,300
	Datblygu, rheoli a gorfodi Pysgodfeydd Cymru a dyframaethu Adnoddau nad ydynt yn Arian Parod	242	0	0	23	0	0	265
	Diwallu anghenion cymunedau gwledig a bodloni'r prawf gwledig o ran camau LICC	2,705	-1,705	150	0	0	0	1,150
Cyfanswm Materion Gwledig	74,246	-22,000	150	23	0	0	52,419	
Cyfanswm Refeniw - Busnes, Menter, Technoleg a Gwyddoniaeth		176,870	-22,000	-2,037	3,066	0	0	155,899

Tudalen 128

CYLLIDEB CYFALAF - Terfyn Gwariant Adrannol		£000s						
Maes Rhaglenni Gwariant	Gweithredu	2012-13 Cynlluniau'r Gyllideb Atodol Mehefin 2012	2012-13 Trosglwyddiadau o fewn y MEG	2012-13 Trosglwyddiadau MEG i MEG	2012-13 Dyraniadau i'r/o'r Cronfeydd wrth Gefn	2012-13 Trosglwyddiadau gydag adrannau Llywodraeth y DU	2012-13 Newidiadau AME	2012-13 Cynlluniau Newydd y Gyllideb Atodol Chwefror 2013
Sectorau a Busnes	SIF Etifeddol	44,530	-24,526	0	0	0	0	20,004
	Sectorau	24,302	53,321	0	0	0	0	77,623
	Cyfanswm Sectorau a Busnes	68,832	28,795	0	0	0	0	97,627
Gwyddoniaeth ac Arloesi	Hybu Arloesi	1,107	0	0	0	0	0	1,107
	Cyfanswm Gwyddoniaeth ac Arloesi	1,107	0	0	0	0	0	1,107
Seilwaith	Darparu Seilwaith TGCh	7,472	-7,000	0	0	3,700	0	4,172
	Darparu Seilwaith yn Gystlliedig ag Eiddo	3,559	0	0	0	0	0	3,559
	Cyfanswm Seilwaith	11,031	-7,000	0	0	3,700	0	7,731
Strategaeth a Rhaglenni Corfforaethol	Cyllid Cymru	1,500	-1,500	0	-15,500	0	0	-15,500
	Rhaglenni Corfforaethol	417	0	0	0	0	0	417
	Cyfanswm Strategaeth a Rhaglenni Corfforaethol	1,917	-1,500	0	-15,500	0	0	-15,083
Materion Gwledig	Gweithredu'r rhaglenni yn y Cynllun Datblygu Gwledig	14,269	0	0	0	0	0	14,269
	Datblygu, rheoli a gorfodi Pysgodfeydd Cymru a dyframaethu	1,200	0	0	0	0	0	1,200
	Diwallu anghenion cymunedau gwledig a bodloni'r prawf gwledig o ran camau LICC	0	1,705	0	0	0	0	1,705
	Cyfanswm Materion Gwledig	15,469	1,705	0	0	0	0	17,174
	Cyfanswm Cyfalaf - Busnes, Menter, Technoleg a Gwyddoniaeth	98,356	22,000	0	-15,500	3,700	0	108,556

Cyllideb Refeniw - Gwariant a reolir yn flynyddol		£000s						
Maes Rhaglenni Gwariant	Gweithredu	2012-13 Cynlluniau'r Gyllideb Atodol Mehefin 2012	2012-13 Trosglwyddiadau o fewn y MEG	2012-13 Trosglwyddiadau MEG i MEG	2012-13 Dyraniadau i'r/o'r Cronfeydd wrth Gefn	2012-13 Trosglwyddiadau gydag adrannau Llywodraeth y DU	2012-13 Newidiadau AME	2012-13 Cynlluniau Newydd y Gyllideb Atodol Chwefror 2013
Seilwaith	Traddodi Seilwaith yn Gystlltiedig ag Eiddo - Adnoddau nad ydynt yn Arian Parod	41,402	0	0	0	0	-21,402	20,000
	Cyfanswm Datblygu Seilwaith Cynaliadwy ar gyfer Datblygu Economaidd ac eraill	41,402	0	0	0	0	-21,402	20,000
	Cyfanswm AME - Busnes, Menter, Technoleg a Gwyddoniaeth	41,402	0	0	0	0	-21,402	20,000

		£000s							
	Busnes, Menter, Technoleg a Gwyddoniaeth - Crynodeb	2012-13 Cynlluniau'r Gyllideb Atodol Mehefin 2012	2012-13 Trosglwyddiadau o fewn y MEG	2012-13 Trosglwyddiadau MEG i MEG	2012-13 Dyraniadau i'r/o'r Cronfeydd wrth Gefn	2012-13 Trosglwyddiadau gydag adrannau Llywodraeth y DU	2012-13 Newidiadau AME	2012-13 Cynlluniau Newydd y Gyllideb Atodol Chwefror 2013	
Tudalen 130	DEL Refeniw	176,870	-22,000	-2,037	3,066	0	0	155,899	
	DEL Cyfalaf	98,356	22,000	0	-15,500	3,700	0	108,556	
	Cyfanswm DEL	275,226	0	-2,037	-12,434	3,700	0	264,455	
	Gwariant a reolir yn flynyddol		41,402	0	0	0	0	-21,402	20,000
		Cyfanswm - Busnes, Menter, Technoleg a Gwyddoniaeth	316,628	0	-2,037	-12,434	3,700	-21,402	284,455

ADDYSG A SGILIAU - PRIF GRŴP GWARIANT (MEG)									
		CYLLIDEB REFENIW - Terfyn Gwariant Adrannol							£000s
Maes Rhaglenni Gwariant	Gweithredu	2012-13 Cynlluniau'r Gyllideb Atodol Mehefin 2012	2012-13 Trosglwyddiadau o fewn y MEG	2012-13 Trosglwyddiadau MEG i MEG	2012-13 Dyraniadau i'r/o'r Cronfeydd wrth Gefn	2012-13 Trosglwyddiadau gydag adrannau Llywodraeth y DU	2012-13 Newidiadau AME	2012-13 Cynlluniau Newydd y Gyllideb Atodol Chwefror 2013	
Safonau Addysg a Hyffordiant	Llythrennedd a Rhifedd	5,512	150	0	0	0	0	5,662	
	Cwricwlwm	122,653	-100	0	0	0	0	122,553	
	Addysgu ac Arweinyddiaeth	19,982	0	0	0	0	0	19,982	
	Cymwysterau	8,868	-1,677	0	0	0	0	7,191	
	Addysg ôl - 16	555,875	4,582	0	0	0	0	560,457	
	Addysg Uwch	382,375	-11,349	0	0	0	0	371,026	
	Strwythurau Addysg	3,943	-665	0	0	0	0	3,278	
	Safonau Addysg	27,782	0	0	0	0	0	27,782	
	Grant Amddifadedd Disgyblion	32,433	0	0	0	0	0	32,433	
TGCh a Systemau Rheoli Gwybodaeth	7,538	0	0	0	0	0	7,538		
Cyfanswm Safonau Addysg a Hyffordiant		1,166,961	-9,059	0	0	0	0	1,157,902	
Gweithlu Medrus	Cyflogaeth a Sgiliau	34,986	-12,676	-90	0	0	0	22,220	
	Ymgylltad a Chyflogaeth Pobl Ifanc	18,663	1,083	0	0	0	0	19,746	
	Dewisiadau addysg a gyrfa	36,000	0	0	0	0	0	36,000	
Cyfanswm Gweithlu Medrus		89,649	-11,593	-90	0	0	0	77,966	
Lles Economaidd a Chymdeithasol a Lleihau Anghydraddoldeb	Cyfleodd Mynediad	4,984	-4,984	0	0	0	0	0	
	Lles plant a phobl ifanc	62,630	2,387	0	0	0	0	65,017	
	Cymorth i ddysgwyr ôl-16	310,980	11,355	732	25,000	0	0	348,067	
	Ennyn Diddordeb Disgyblion	12,158	0	0	0	0	0	12,158	
Cyfanswm Lles Economaidd a Chymdeithasol a Lleihau Anghydraddoldeb		390,752	8,758	732	25,000	0	0	425,242	
Yr Iaith Gymraeg	Dygsu Cymraeg	16,412	-306	0	0	0	0	16,106	
	Yr Iaith Gymraeg	8,564	0	0	0	0	0	8,564	
Cyfanswm yr Iaith Gymraeg		24,976	-306	0	0	0	0	24,670	
Cymorth Cyflawni	Cymorth Cyflawni	4,191	200	0	0	0	0	4,391	
	Cyfanswm Cymorth Cyflawni	4,191	200	0	0	0	0	4,391	
Cyfanswm Refeniw - Addysg a Sgiliau		1,676,529	-12,000	642	25,000	0	0	1,690,171	

Tudalen 131

CYLLIDEB CYFALAF - Terfyn Gwariant Adrannol									£000s
Maes Rhaglenni Gwariant	Gweithredu	2012-13 Cynlluniau'r Gyllideb Atodol Mehefin 2012	2012-13 Trosglwyddiadau o fewn y MEG	2012-13 Trosglwyddiadau MEG i MEG	2012-13 Dyraniadau i'r/o'r Cronfeydd wrth Gefn	2012-13 Trosglwyddiadau gydag adrannau Llywodraeth y DU	2012-13 Newidiadau AME	2012-13 Cynlluniau Newydd y Gyllideb Atodol Chwefror 2013	
Safonau Addysg a Hyffordiant	Yr Ystad a'r Ddarpariaeth TG	178,293	12,000	0	44,750	0	0	235,043	
	Cyfanswm Safonau Addysg a Hyffordiant	178,293	12,000	0	44,750	0	0	235,043	
	Cyfanswm Cyfalaf - Addysg a Sgiliau	178,293	12,000	0	44,750	0	0	235,043	

Cyllideb Cyfalaf - Gwariant a reolir yn flynyddol									£000s
Maes Rhaglenni Gwariant	Gweithredu	2012-13 Cynlluniau'r Gyllideb Atodol Mehefin 2012	2012-13 Trosglwyddiadau o fewn y MEG	2012-13 Trosglwyddiadau MEG i MEG	2012-13 Dyraniadau i'r/o'r Cronfeydd wrth Gefn	2012-13 Trosglwyddiadau gydag adrannau Llywodraeth y DU	2012-13 Newidiadau AME	2012-13 Cynlluniau Newydd y Gyllideb Atodol Chwefror 2013	
Tudalen 132	Lles Economaidd a Chymdeithasol a Lleihau Anghydraddoldeb	Cymorth i ddysgwyr ôl-16 - Cyfalaf	267,342	0	0	0	0	-18,973	248,369
		Cymorth i ddysgwyr ôl-16 - Refeniw	-89,033	0	0	0	0	5,026	-84,007
		Cyfanswm Lles Economaidd a Chymdeithasol a Lleihau Anghydraddoldeb	178,309	0	0	0	0	-13,947	164,362
		Cyfanswm AME - Addysg a Sgiliau	178,309	0	0	0	0	-13,947	164,362

Addysg a Sgiliau - Crynodeb									£000s
		2012-13 Cynlluniau'r Gyllideb Atodol Mehefin 2012	2012-13 Trosglwyddiadau o fewn y MEG	2012-13 Trosglwyddiadau MEG i MEG	2012-13 Dyraniadau i'r/o'r Cronfeydd wrth Gefn	2012-13 Trosglwyddiadau gydag adrannau Llywodraeth y DU	2012-13 Newidiadau AME	2012-13 Cynlluniau Newydd y Gyllideb Atodol Chwefror 2013	
	DEL Refeniw	1,676,529	-12,000	642	25,000	0	0	1,690,171	
	DEL Cyfalaf	178,293	12,000	0	44,750	0	0	235,043	
	Cyfanswm DEL	1,854,822	0	642	69,750	0	0	1,925,214	
	Gwariant a reolir yn flynyddol - Cyfalaf	267,342	0	0	0	0	-18,973	248,369	
	Gwariant a reolir yn flynyddol - Refeniw	-89,033	0	0	0	0	5,026	-84,007	
	Cyfanswm Gwariant a reolir yn flynyddol	178,309	0	0	0	0	-13,947	164,362	
	Cyfanswm - Addysg a Sgiliau	2,033,131	0	642	69,750	0	-13,947	2,089,576	

YR AMGYLCHEDD A DATBLYGU CYNALIADWY - PRIF GRŴP GWARIANT (MEG)									
CYLLIDEB REFENIW - Terfyn Gwariant Adrannol								£000s	
Maes Rhaglenni Gwariant	Gweithredu	2012-13 Cynlluniau'r Gyllideb Atodol Mehefin 2012	2012-13 Trosglwyddiadau o fewn y MEG	2012-13 Trosglwyddiadau MEG i MEG	2012-13 Dyraniadau i'r/o'r Cronfeydd wrth Gefn	2012-13 Trosglwyddiadau gydag adrannau Llywodraeth y DU	2012-13 Newidiadau AME	2012-13 Cynlluniau Newydd y Gyllideb Atodol Chwefror 2013	
Y Newid yn yr Hinsawdd a Chynaliadwyedd	Datblygu a gweithredu polisi a rhaglenni cyffredinol ar ddatblygu cynaliadwy a'r amgylchedd	1,010	0	0	0	0	0	1,010	
	Datblygu a gweithredu polisi, dulliau o gyfathrebu, deddfwriaeth a rheoliadau ynglŷn â'r newid yn yr hinsawdd, atal allyriadau a thodi tanwydd	12,560	-700	0	0	0	0	11,860	
	Datblygu a gweithredu polisi a deddfwriaeth ynglŷn â'r perygl o lifogydd a'r perygl i'r arfordir, dŵr a charthion	21,161	0	0	0	0	0	21,161	
	Hwyluso buddsoddiad mewn ynni a diwydiant glân a diogel	1,140	0	0	0	0	0	1,140	
	Rheoli a Gweithredu'r Strategaeth Wastraff a'r rhaglen caffael gwastraff	79,984	0	0	0	0	0	79,984	
Cyfanswm y Newid yn yr Hinsawdd a Chynaliadwyedd		115,855	-700	0	0	0	0	115,155	
Yr Amgylchedd	Gweithredu polisiâu gwarchod natur a môr	1,675	0	0	0	0	0	1,675	
	Datblygu sylfaen dystiolaeth briodol	874	0	0	0	0	0	874	
	Rheoli a gweithredu deddfwriaeth yr UE ar Wastraff, Ansawdd yr Amgylchedd Lleol a thir halogedig	3,200	700	0	0	0	0	3,900	
	Hyrwyddo tirweddau gwarchoddedig a mynediad i gefn gwlad	11,718	0	0	0	0	0	11,718	
	Noddi a rheoli cyrff gweithredu	63,420	-200	2,549	0	-1,650	0	64,119	
Cyfanswm yr Amgylchedd		80,887	500	2,549	0	-1,650	0	82,286	
Cynllunio	Datblygu Polisi Cynllunio, yr Arolygiaeth Gynllunio a rheoleiddio	7,403	0	0	0	0	0	7,403	
	Cyfanswm Cynllunio		7,403	0	0	0	0	0	7,403
Gwarchod a gwella lechyd a Lles Anifeiliaid	Gwarchod a gwella lechyd a Lles Anifeiliaid	39,454	-3,750	0	100	0	0	35,804	
	Cyfanswm Gwarchod a gwella lechyd a Lles Anifeiliaid		39,454	-3,750	0	100	0	0	35,804
	Y Sylfaen Dystiolaeth	Datblygu sylfaen dystiolaeth briodol er mwyn helpu gwaith yr Adran	302	0	0	29	0	0	331
Gwarchod lechyd planhigion a datblygu polisiâu addasu genetig		52	0	0	0	0	0	52	
Cyfanswm Y Sylfaen Dystiolaeth		354	0	0	29	0	0	383	
Coedwigaeth	Gweithredu'r Strategaeth Goetiroedd newydd trwy Gomisiwn Coedwigaeth Cymru	21,200	-800	0	-1,300	0	0	19,100	
	Cyfanswm Coedwigaeth		21,200	-800	0	-1,300	0	0	19,100
	Cyfanswm Refeniw - Yr Amgylchedd a Datblygu Cynaliadwy		265,153	-4,750	2,549	-1,171	-1,650	0	260,131

Tudalen 133

CYLLIDEB CYFALAF - Terfyn Gwariant Adrannol		£000s						
Maes Rhaglenni Gwariant	Gweithredu	2012-13 Cynlluniau'r Gyllideb Atodol Mehefin 2012	2012-13 Trosglwyddiadau o fewn y MEG	2012-13 Trosglwyddiadau MEG i MEG	2012-13 Dyraniadau i'r/o'r Cronfeydd wrth Gefn	2012-13 Trosglwyddiadau gydag adrannau Llywodraeth y DU	2012-13 Newidiadau AME	2012-13 Cynlluniau Newydd y Gyllideb Atodol Chwefror 2013
Y Newid yn yr Hinsawdd a Chynaliadwyedd	Datblygu a gweithredu polisi a rhaglenni cyffredinol ar ddatblygu cynaliadwy a'r amgylchedd	12,500	0	0	0	0	0	12,500
	Datblygu a gweithredu polisi, dulliau o gyfathrebu, deddfwriaeth a rheoliadau ynglŷn â'r newid yn yr hinsawdd, atal allyriadau a thlodi tanwydd	26,317	0	0	0	0	0	26,317
	Datblygu a gweithredu polisi a deddfwriaeth ynglŷn â'r perygl o lifogydd a'r perygl i'r arfordir, dŵr a charthion	20,899	0	0	5,000	0	0	25,899
	Rheoli a Gweithredu'r Strategaeth Wastraff a'r rhaglen caffael gwastraff	10,220	0	0	-3,480	0	0	6,740
Cyfanswm y Newid yn yr Hinsawdd a Chynaliadwyedd		69,936	0	0	1,520	0	0	71,456
Yr Amgylchedd	Hyrwyddo tirweddau gwarchoddedig a mynediad i gefn gwlad	3,600	0	0	0	0	0	3,600
	Noddi a rheoli cyrff gweithredu	2,000	4,500	0	0	0	0	6,500
Cyfanswm yr Amgylchedd		5,600	4,500	0	0	0	0	10,100
Gwarchod a gwella lechyd a Lles Anifeiliaid	Gwarchod a gwella lechyd a Lles Anifeiliaid	0	250	0	0	0	0	250
Cyfanswm Gwarchod a gwella lechyd a Lles Anifeiliaid		0	250	0	0	0	0	250
Y Sylfaen Dystiolaeth	Datblygu sylfaen dystiolaeth briodol er mwyn cefnogi gwaith yr Adran	38	0	0	0	0	0	38
	Cyfanswm Y Sylfaen Dystiolaeth	38	0	0	0	0	0	38
Coedwigaeth	Gweithredu'r Strategaeth Goetiroedd newydd trwy Gomisiwn Coedwigaeth Cymru	-205	0	0	0	0	0	-205
	Cyfanswm Coedwigaeth	-205	0	0	0	0	0	-205
Cyfanswm Cyfalaf - Yr Amgylchedd a Datblygu Cynaliadwy		75,369	4,750	0	1,520	0	0	81,639

Tudalen 134

Yr Amgylchedd a Datblygu Cynaliadwy - Crynodeb		£000s						
		2012-13 Cynlluniau'r Gyllideb Atodol Mehefin 2012	2012-13 Trosglwyddiadau o fewn y MEG	2012-13 Trosglwyddiadau MEG i MEG	2012-13 Dyraniadau i'r/o'r Cronfeydd wrth Gefn	2012-13 Trosglwyddiadau gydag adrannau Llywodraeth y DU	2012-13 Newidiadau AME	2012-13 Cynlluniau Newydd y Gyllideb Atodol Chwefror 2013
DEL Refeniw		265,153	-4,750	2,549	-1,171	-1,650	0	260,131
DEL Cyfalaf		75,369	4,750	0	1,520	0	0	81,639
Cyfanswm DEL		340,522	0	2,549	349	-1,650	0	341,770
Gwariant a reolir yn flynyddol		0	0	0	0	0	0	0
Cyfanswm -Yr Amgylchedd a Datblygu Cynaliadwy		340,522	0	2,549	349	-1,650	0	341,770

TAI, ADFYWIO A THREFTADAETH - PRIF GRŴP GWARIANT (MEG)								
CYLLIDEB REFENIW - Terfyn Gwariant Aadrannol		£000s						
Maes Rhaglenni Gwariant	Gweithredu	2012-13 Cynlluniau'r Gyllideb Atodol Mehefin 2012	2012-13 Trosglwyddiadau o fewn y MEG	2012-13 Trosglwyddiadau MEG i MEG	2012-13 Dyraniadau i'r/o'r Cronfeydd wrth Gefn	2012-13 Trosglwyddiadau gydag adrannau Llywodraeth y DU	2012-13 Newidiadau AME	2012-13 Cynlluniau Newydd y Gyllideb Atodol Chwefror 2013
Polisi Tai	Cefnogi Pobl	135,978	-168	0	0	0	0	135,810
	Digartrefedd	7,150	0	0	0	0	0	7,150
	Byw'n Annibynnol	5,101	0	0	0	0	0	5,101
	Datblygu a Gweithredu Polisi	2,264	-78	-179	0	0	0	2,007
Cyfanswm Polisi Tai		150,493	-246	-179	0	0	0	150,068
Catref a Lleoedd	Sicrhau Tai o Ansawdd Uchel	274	4	0	0	0	0	278
	Cynuddu'r Cyflenwad a'r Dewis o Dai	95	-2,000	2,000	419	0	0	514
	Ymchwil a Gwerthuso Polisi	285	242	0	0	0	0	527
	Adfywio	14,384	-1,900	0	0	1,150	0	13,634
Cyfanswm Cartref a Lleoedd		15,038	-3,654	2,000	419	1,150	0	14,953
Cefnogi a chynnal sector celfyddydau cryf trwy'r Cyngor Celfyddydau ac eraill	Cefnogi a chynnal sector celfyddydau cryf trwy'r Cyngor Celfyddydau ac eraill	34,802	-32	90	0	0	0	34,860
Cyfanswm Cefnogi a chynnal sector celfyddydau cryf trwy'r Cyngor Celfyddydau ac eraill		34,802	-32	90	0	0	0	34,860
Amgueddfeydd, Archifau a Llyfrgelloedd	Mabwysiadu Defnyddio a Dysgu Gydol Oes trwy Wasanaethau Amgueddfeydd	23,567	0	0	0	0	0	23,567
	Mabwysiadu Defnyddio a Dysgu Gydol Oes trwy Wasanaethau Llyfrgelloedd	11,375	0	0	0	0	0	11,375
	Arweinyddiaeth Strategol ar gyfer gwasanaethau amgueddfeydd, archifau a llyfrgelloedd	2,494	0	0	0	0	0	2,494
	Cyfanswm Amgueddfeydd, Archifau a Llyfrgelloedd		37,436	0	0	0	0	0
Gweithredu rhaglenni chwaraeon a gweithgarwch corfforol effeithiol	Gweithredu rhaglenni chwaraeon a gweithgarwch corfforol effeithiol	24,923	-93	0	0	0	0	24,830
Cyfanswm Gweithredu rhaglenni chwaraeon a gweithgarwch corfforol effeithiol		24,923	-93	0	0	0	0	24,830
Y Cyfryngau a Chyhoeddi	Y Cyfryngau a Chyhoeddi	3,980	50	0	0	0	0	4,030
Cyfanswm Y Cyfryngau a Chyhoeddi		3,980	50	0	0	0	0	4,030
Cadw, gwarchod, cynnal a hyrwyddo mynediad i'r amgylchedd hanesyddol	Cadw, gwarchod, cynnal a hyrwyddo mynediad i'r amgylchedd hanesyddol	11,658	75	0	0	0	0	11,733
Cyfanswm Cadw, gwarchod, cynnal a hyrwyddo mynediad i'r amgylchedd hanesyddol		11,658	75	0	0	0	0	11,733
Cyfanswm Refeniw - Tai, Adfywio a Threftadaeth		278,330	-3,900	1,911	419	1,150	0	277,910

Tudalen 135

CYLLIDEB CYFALAF - Terfyn Gwariant Adrannol		£000s						
Maes Rhaglenni Gwariant	Gweithredu	2012-13 Cynlluniau'r Gyllideb Atodol Mehefin 2012	2012-13 Trosglwyddiadau o fewn y MEG	2012-13 Trosglwyddiadau MEG i MEG	2012-13 Dyraniadau i'r/o'r Cronfeydd wrth Gefn	2012-13 Trosglwyddiadau gydag adrannau Llywodraeth y DU	2012-13 Newidiadau AME	2012-13 Cynlluniau Newydd y Gyllideb Atodol Chwefror 2013
Polisi Tai	Byw'n Annibynnol	1,641	0	0	0	0	0	1,641
	Y Rhaglen Cartrefi Gwag	0	10,000	0	0	0	0	10,000
	Cyfanswm Polisi Tai	1,641	10,000	0	0	0	0	11,641
Catref A Lleoedd	Sicrhau Tai o Ansawdd Uchel	169,444	0	0	0	0	0	169,444
	Ymchwil a Gwerthuso Polisi	76,515	-8,150	0	30,000	0	0	98,365
	Adfywio	56,607	1,800	0	0	0	0	58,407
	Cyfanswm Cartref a Lleoedd	302,566	-6,350	0	30,000	0	0	326,216
Cefnogi a chynnal sector celfyddydau cryf trwy'r Cyngor Celfyddydau ac eraill	Cefnogi a chynnal sector celfyddydau cryf trwy'r Cyngor Celfyddydau ac eraill	455	0	0	0	0	0	455
	Cyfanswm Cefnogi a chynnal sector celfyddydau cryf trwy'r Cyngor Celfyddydau ac eraill	455	0	0	0	0	0	455
Amgueddfeydd, Archifau a Llyfrgelloedd	Mabwysiadu Defnyddio a Dysgu Gydol Oes trwy Wasanaethau Amgueddfeydd	1,138	0	0	0	0	0	1,138
	Mabwysiadu Defnyddio a Dysgu Gydol Oes trwy Wasanaethau Llyfrgelloedd	1,485	650	0	0	0	0	2,135
	Arweinyddiaeth Strategol ar gyfer gwasanaethau amgueddfeydd, archifau a llyfrgelloedd	1,350	-100	0	0	0	0	1,250
	Cyfanswm Amgueddfeydd, Archifau a Llyfrgelloedd	3,973	550	0	0	0	0	4,523
Gweithredu rhaglenni chwaraeon a gweithgarwch corfforol effeithiol	Gweithredu rhaglenni chwaraeon a gweithgarwch corfforol effeithiol	345	0	0	0	0	0	345
	Cyfanswm Gweithredu rhaglenni chwaraeon a gweithgarwch corfforol effeithiol	345	0	0	0	0	0	345
Y Cryfryngau a Chyhoeddi	Y Cyfryngau a Chyhoeddi	25	0	0	0	0	0	25
	Cyfanswm Y Cyfryngau a Chyhoeddi	25	0	0	0	0	0	25
Cadw, gwarchod, cynnal a hyrwyddo mynediad i'r amgylchedd hanesyddol	Cadw, gwarchod, cynnal a hyrwyddo mynediad i'r amgylchedd hanesyddol	5,313	-300	0	0	0	0	5,013
	Cyfanswm Cadw, gwarchod, cynnal a hyrwyddo mynediad i'r amgylchedd hanesyddol	5,313	-300	0	0	0	0	5,013
	Cyfanswm Cyfalaf - Tai, Adfywio a Threftadaeth	314,318	3,900	0	30,000	0	0	348,218

Tudalen 136

Cyllideb Refeniw - Gwariant a reolir yn flynyddol		£000s						
Maes Rhaglenni Gwariant	Gweithredu	2012-13 Cynlluniau'r Gyllideb Atodol Mehefin 2012	2012-13 Trosglwyddiadau o fewn y MEG	2012-13 Trosglwyddiadau MEG i MEG	2012-13 Dyraniadau i'r/o'r Cronfeydd wrth Gefn	2012-13 Trosglwyddiadau gydag adrannau Llywodraeth y DU	2012-13 Newidiadau AME	2012-13 Cynlluniau Newydd y Gyllideb Atodol Chwefror 2013
Amgueddfeydd, Archifau a Llyfrgelloedd	Pensiynau'r Amgueddfeydd a Llyfrgelloedd	2,490	0	0	0	0	0	2,490
	Cyfanswm Amgueddfeydd a Llyfrgelloedd	2,490	0	0	0	0	0	2,490
Tai	Cyflawni tai o ansawdd	-68,000	0	0	0	0	0	-68,000
	Cyfanswm Tai	-68,000	0	0	0	0	0	-68,000
	Cyfanswm y AME - Tai, Adfwio a Threftadaeth	-65,510	0	0	0	0	0	-65,510

Tai, Adfwio a Threftadaeth - Crynodeb		£000s						
		2012-13 Cynlluniau'r Gyllideb Atodol Mehefin 2012	2012-13 Trosglwyddiadau o fewn y MEG	2012-13 Trosglwyddiadau MEG i MEG	2012-13 Dyraniadau i'r/o'r Cronfeydd wrth Gefn	2012-13 Trosglwyddiadau gydag adrannau Llywodraeth y DU	2012-13 Newidiadau AME	2012-13 Cynlluniau Newydd y Gyllideb Atodol Chwefror 2013
	DEL Refeniw	278,330	-3,900	1,911	419	1,150	0	277,910
	DEL Cyfalaf	314,318	3,900	0	30,000	0	0	348,218
	Cyfanswm DEL	592,648	0	1,911	30,419	1,150	0	626,128
	Gwariant a reolir yn flynyddol	-65,510	0	0	0	0	0	-65,510
	Cyfanswm - Tai, Adfwio a Threftadaeth	527,138	0	1,911	30,419	1,150	0	560,618

Tudalen 137

GWEINYDDIAETH CANOLOG A GWEINYDDU - PRIF GRŴP GWARIANT (MEG)								
CYLLIDEB REFENIW - Terfyn Gwariant Adrannol								£000s
Maes Rhaglenni Gwariant	Gweithredu	2012-13 Cynlluniau'r Gyllideb Atodol Mehefin 2012	2012-13 Trosglwyddiadau o fewn y MEG	2012-13 Trosglwyddiadau MEG i MEG	2012-13 Dyraniadau i'r/o'r Cronfeydd wrth Gefn	2012-13 Trosglwyddiadau gydag adrannau Llywodraeth y DU	2012-13 Newidiadau AME	2012-13 Cynlluniau Newydd y Gyllideb Atodol Chwefror 2013
Costau Rhedeg Dirprwyedig	Costau Staff	205,613	0	0	-12,885	0	0	192,728
	Cyfanswm Costau Rhedeg Dirprwyedig	205,613	0	0	-12,885	0	0	192,728
Costau Rhedeg Canolog	Gwariant Gweinyddol Cyffredinol	42,048	-2,867	0	-3,615	0	0	35,566
	Taliadau Cyfalaf	16,000	0	0	3,000	0	0	19,000
	Costau Technoleg Gwybodaeth (Refeniw)	19,444	-323	0	0	0	0	19,121
	Hwyluso Llywodraeth	13,937	323	0	-5,500	0	0	8,760
	Cyfanswm Costau Rhedeg Canolog	91,429	-2,867	0	-6,115	0	0	82,447
Tudalen 138	Costau'r Etholiad	97	0	0	0	0	0	97
	Tribiwnlysoedd	1,970	0	179	0	0	0	2,149
	Penodiadau Cyhoeddus	360	0	0	0	0	0	360
	Gwella Ystadegau Economaidd a'r Farchnad Lafur	1,155	0	0	0	0	0	1,155
	Digwyddiadau a Chyfathrebu Corfforaethol	614	0	0	0	0	0	614
	Gwybodaeth Ddaearyddol	1,366	-126	0	0	0	0	1,240
	Ymchwil Ganolog	1,576	28	0	0	0	0	1,604
	Bwrdd Buddsoddi Cyfalaf Strategol	443	0	0	0	0	0	443
	Panel Cynghorol ar Ymchwil Economaidd	468	0	0	0	0	0	468
	Rheoli yng Ngwasanaeth Cyhoeddus Cymru	1,196	0	0	0	0	0	1,196
	Buddsoddi i Arbed	10,000	-10,000	0	0	0	0	0
	Gwerth Cymru	425	0	0	0	0	0	425
	Cyfnewidcymru	3,346	0	0	0	0	0	3,346
	Cyfanswm Gwasanaethau Gwybodaeth a Chymorth	23,016	-10,098	179	0	0	0	13,097
Rhaglenni Canolog	Datblygu Rhyngwladol	845	0	0	0	0	0	845
	Cysylltiadau Rhyngwladol	1,366	0	1,258	0	0	0	2,624
	Cynhwysiant Digidol	1,000	0	0	0	0	0	1,000
	Cydyntiant Cymunedol	200	0	0	0	0	0	200
	Cynhwysiant - Ffoaduriaid, Ceiswyr Lloches a Gweithwyr Mudol	925	0	0	0	0	0	925
	Cydraddoldeb a Hawliau Dynol	838	0	0	0	0	0	838
	Y Gronfa Buddsoddi i Arbed	0	11,365	-17,379	0	0	0	-6,014
	Y Gronfa Buddsoddi i Arbed - Ad-dalu Buddsoddiadau	0	0	6,014	0	0	0	6,014
	Arian Cyfatebol	9,187	0	-2,000	-4,000	0	0	3,187
		Cyfanswm Rhaglenni Canolog	14,361	11,365	-12,107	-4,000	0	0
	Cyfanswm Refeniw - Gwasanaethau Canolog a Gweinyddu	334,419	-1,600	-11,928	-23,000	0	0	297,891

CYLLIDEB CYFALAF - Terfyn Gwariant Adrannol		£000s							
Maes Rhaglenni Gwariant	Gweithredu	2012-13 Cynlluniau'r Gyllideb Atodol Mehefin 2012	2012-13 Trosglwyddiadau o fewn y MEG	2012-13 Trosglwyddiadau MEG i MEG	2012-13 Dyraniadau i'r/o'r Cronfeydd wrth Gefn	2012-13 Trosglwyddiadau gydag adrannau Llywodraeth y DU	2012-13 Newidiadau AME	2012-13 Cynlluniau Newydd y Gyllideb Atodol Chwefror 2013	
Costau Rhedeg Canolog	Cyfalaf	4,000	1,600	0	0	0	0	5,600	
	Hwyluso Llywodraeth	3,545	0	0	0	0	0	3,545	
	Costau Technoleg Gwybodaeth: Cyfalaf	3,600	848	0	0	0	0	4,448	
	Cyfanswm Costau Rhedeg Canolog	11,145	2,448	0	0	0	0	13,593	
Rhaglenni Canolog	Sipsiwm - Teithwyr	1,750	0	0	0	0	0	1,750	
	Buddsoddi i Arbed	0	-848	-176	0	0	0	-1,024	
	Arian Cyfatebol	15,569	0	0	0	0	0	15,569	
	Cyfanswm Rhaglenni Canolog	17,319	-848	-176	0	0	0	16,295	
	Cyfanswm Cyfalaf - Gwasanaethau Canolog a Gweinyddu	28,464	1,600	-176	0	0	0	29,888	

Cyllideb Refeniw - Gwariant a reolir yn flynyddol		£000s							
Maes Rhaglenni Gwariant	Gweithredu	2012-13 Cynlluniau'r Gyllideb Atodol Mehefin 2012	2012-13 Trosglwyddiadau o fewn y MEG	2012-13 Trosglwyddiadau MEG i MEG	2012-13 Dyraniadau i'r/o'r Cronfeydd wrth Gefn	2012-13 Trosglwyddiadau gydag adrannau Llywodraeth y DU	2012-13 Newidiadau AME	2012-13 Cynlluniau Newydd y Gyllideb Atodol Chwefror 2013	
Costau Rhedeg Canolog	Darpariaethau ar gyfer Ymddeoliadau Cynnar	-1,842	0	0	0	0	2,892	1,050	
	Cyfanswm Costau Rhedeg Canolog	-1,842	0	0	0	0	2,892	1,050	
	Cyfanswm y AME - Gwasanaethau Canolog a Gweinyddu	-1,842	0	0	0	0	2,892	1,050	

Gwasanaethau Canolog a Gweinyddu - Crynodeb		£000s							
		2012-13 Cynlluniau'r Gyllideb Atodol Mehefin 2012	2012-13 Trosglwyddiadau o fewn y MEG	2012-13 Trosglwyddiadau MEG i MEG	2012-13 Dyraniadau i'r/o'r Cronfeydd wrth Gefn	2012-13 Trosglwyddiadau gydag adrannau Llywodraeth y DU	2012-13 Newidiadau AME	2012-13 Cynlluniau Newydd y Gyllideb Atodol Chwefror 2013	
	DEL Refeniw	334,419	-1,600	-11,928	-23,000	0	0	297,891	
	DEL Cyfalaf	28,464	1,600	-176	0	0	0	29,888	
	Cyfanswm DEL	362,883	0	-12,104	-23,000	0	0	327,779	
	Gwariant a reolir yn flynyddol	-1,842	0	0	0	0	2,892	1,050	
	Cyfanswm - Gwasanaethau Canolog a Gweinyddu	361,041	0	-12,104	-23,000	0	2,892	328,829	

Tudalen 139

Cynnig y Gyllideb Atodol 2012-13

*Gosodwyd gerbron Cynulliad Cenedlaethol Cymru gan y Gweinidog Cyllid ac Arweinydd
y Tŷ*

Chwefror 2013

Cynnig y Gyllideb Atodol**Gofynnir i'r Cynulliad gytuno ar y canlynol**

“1. Gwneir y penderfyniad hwn ar gyfer y flwyddyn sy'n dod i ben ar 31 Mawrth 2013 gan Gynulliad Cenedlaethol Cymru (“y Cynulliad”) yn unol ag Adran 126 o Ddeddf Llywodraeth Cymru 2006.

Llywodraeth Cynulliad Cymru

2. Awdurdodir Llywodraeth Cynulliad Cymru -

(a) i ddefnyddio adnoddau (heb gynnwys adnoddau cronuss) yn ystod y flwyddyn ariannol sy'n dod i ben ar 31 Mawrth 2013 ar y gwasanaethau a'r dibenion a nodir yng Ngholofn 1 o Atodlen 1, hyd at uchafswm y symiau cyfatebol a nodir yng Ngholofn 2 yr Atodlen honno;

(b) yn ogystal, i gadw incwm, yn y categorïau adnoddau cronuss a nodir yng Ngholofn 1 o bob Rhan o Atodlen 2, yn ystod y flwyddyn ariannol sy'n dod i ben ar 31 Mawrth 2013, ar gyfer ei ddefnyddio ar y gwasanaethau a'r dibenion a nodir yn y manau cyfatebol yng Ngholofn 2 o bob Rhan o'r Atodlen honno, hyd at y terfyn a nodir ar gyfer pob Rhan o'r Atodlen honno; ac

(c) i gymryd arian parod o Gronfa Gyfunol Cymru i'w ddefnyddio ar y gwasanaethau a'r dibenion a nodir yn Atodlen 1, hyd at derfyn y gofyniad net am arian parod a nodir yn Atodlen 5.

3. Er gwaethaf paragraffau 2(a) a (b), caiff yr adnoddau y gellir eu defnyddio ar gyfer y gwasanaethau a'r dibenion a bennir yng Ngholofn 1 o Atodlen 1 (neu, fel y bo'n briodol, yng Ngholofn 2 o bob Rhan o Atodlen 2), fod yn uwch na'r swm a bennir yn y cofnod cyfatebol yng Ngholofn 2 o Atodlen 1 (neu, fel y bo'n briodol, ym mhob rhan o Atodlen 2)-

(a) os bodlonir yr amod cyntaf, yn achos adnoddau heb gynnwys adnoddau cronuss, neu

(b) os bodlonir yr ail amod, yn achos adnoddau cronuss.

4. Yr amod cyntaf yw nad yw cyfanswm yr adnoddau (heb gynnwys adnoddau cronuss) a ddefnyddir yn ystod y flwyddyn ariannol yn dod i ben 31 Mawrth 2013 ar gyfer yr holl wasanaethau a dibenion a bennir yng Ngholofn 1 o Atodlen 1 yn uwch na chyfanswm y symiau a bennir yng Ngholofn 2 o'r Atodlen honno.

5. Yr ail amod yw nad yw cyfanswm yr adnoddau cronuss a ddefnyddir yn ystod y flwyddyn ariannol yn dod i ben 31 Mawrth 2013 ar gyfer yr holl wasanaethau a dibenion a bennir yng Ngholofn 2 o Atodlen 2 yn uwch na chyfanswm y symiau a bennir ar gyfer pob rhan o'r Atodlen honno.

Comisiwn y Cynulliad

6. Awdurdodir Comisiwn y Cynulliad -

(a) i ddefnyddio adnoddau (heb gynnwys adnoddau cronrus) yn ystod y flwyddyn ariannol sy'n dod i ben ar 31 Mawrth 2013 ar y gwasanaethau a'r dibenion a nodir yng Ngholofn 1 o Ran 1 o Atodlen 3, hyd at uchafswm y symiau cyfatebol a nodir yng Ngholofn 2 o Ran 1 o Atodlen 3;

(b) yn ogystal, i gadw incwm, yn y categorïau adnoddau cronrus a nodir yng Ngholofn 1 o Ran 1 o Atodlen 4, yn ystod y flwyddyn ariannol sy'n dod i ben ar 31 Mawrth 2013, ar gyfer ei ddefnyddio ar y gwasanaethau a'r dibenion a nodir yn y manau cyfatebol yng Ngholofn 2 o Ran 1 o'r Atodlen honno, hyd at y terfyn a nodir ar gyfer Rhan 1 o'r Atodlen honno; ac

(c) i gymryd arian parod o Gronfa Gyfunol Cymru i'w ddefnyddio ar y gwasanaethau a'r dibenion a nodir yng Ngholofn 1 o Ran 1 o Atodlen 3, hyd at derfyn y gofyniad net am arian parod a nodir yn Atodlen 5.

Ombwdsmon Gwasanaethau Cyhoeddus Cymru

7. Awdurdodir Ombwdsmon Gwasanaethau Cyhoeddus Cymru -

(a) i ddefnyddio adnoddau (heb gynnwys adnoddau cronrus) yn ystod y flwyddyn ariannol sy'n dod i ben ar 31 Mawrth 2013 ar y gwasanaethau a'r dibenion a nodir yng Ngholofn 1 o Ran 2 o Atodlen 3, hyd at uchafswm y symiau cyfatebol a nodir yng Ngholofn 2 o Ran 2 o Atodlen 3;

(b) yn ogystal, i gadw incwm, yn y categorïau adnoddau cronrus a nodir yng Ngholofn 1 o Ran 2 o Atodlen 4, yn ystod y flwyddyn ariannol sy'n dod i ben ar 31 Mawrth 2013, ar gyfer ei ddefnyddio ar y gwasanaethau a'r dibenion a nodir yn y manau cyfatebol yng Ngholofn 2 o Ran 2 o'r Atodlen honno, hyd at y terfyn a nodir ar gyfer Rhan 2 o'r Atodlen honno; ac

(c) i gymryd arian parod o Gronfa Gyfunol Cymru i'w ddefnyddio ar y gwasanaethau a'r dibenion a nodir yng Ngholofn 1 o Ran 2 o Atodlen 3, hyd at derfyn y gofyniad net am arian parod a nodir yn Atodlen 5.

Archwilydd Cyffredinol Cymru

8. Awdurdodir Archwilydd Cyffredinol Cymru -

(a) i ddefnyddio adnoddau (heb gynnwys adnoddau cronrus) yn ystod y flwyddyn ariannol sy'n dod i ben ar 31 Mawrth 2013 ar y gwasanaethau a'r dibenion a nodir yng Ngholofn 1 o Ran 3 o Atodlen 3, hyd at uchafswm y symiau cyfatebol a nodir yng Ngholofn 2 o Ran 3 o Atodlen 3;

(b) yn ogystal, i gadw incwm, yn y categorïau adnoddau cronrus a nodir yng Ngholofn 1 o Ran 3 o Atodlen 4, yn ystod y flwyddyn ariannol sy'n dod i ben ar 31 Mawrth 2013, ar gyfer ei ddefnyddio ar y gwasanaethau a'r dibenion a nodir yn

y manau cyfatebol yng Ngholofn 2 o Ran 3 o'r Atodlen honno, hyd at y terfyn a nodir ar gyfer Rhan 3 o'r Atodlen honno; ac

(c) i gymryd arian parod o Gronfa Gyfunol Cymru i'w ddefnyddio ar y gwasanaethau a'r dibenion a nodir yng Ngholofn 1 o Ran 3 o Atodlen 3, hyd at derfyn y gofyniad net am arian parod a nodir yn Atodlen 5.

Manyleb y Categoriâu o Adnoddau Cronnus

9. Mae'r categorïau o adnoddau cronnus a restrir yng Ngholofn 1 o bob Rhan o Atodlen 2, ac yng Ngholofn 1 o bob Rhan o Atodlen 4, yn gategoriâu penodedig at ddibenion Adran 120(2)(a) o'r Ddeddf."

Crynodeb o'r Gofynion Adnoddau a Chyfalaf***Gweinidogion Cymru***

Cwmpas	Adnoddau (£000)	Adnoddau Cronnus (£000)
Iechyd, Gwasanaethau Cymdeithasol a Phlant	5,378,924	978,090
Llywodraeth Leol a Chymunedau	4,163,842	2,000
Busnes, Menter, Technoleg a Gwyddoniaeth	298,260	570,714
Addysg a Sgiliau	2,050,456	95,076
Yr Amgylchedd a Datblygu Cynaliadwy	329,989	8,362
Tai, Adfywio a Threftadaeth	513,115	76,747
Gwasanaethau Canolog a Gweinyddu	328,732	10,500
Cyfanswm yr Adnoddau y Gofynnir Amdanynt a'r Incwm Cronnus mewn perthynas â Gweinidogion Cymru	13,063,318	1,741,489

Cyrff a Ariennir yn Uniongyrchol

Cwmpas	Adnoddau (£000)	Adnoddau Cronnus (£000)
Comisiwn Cynulliad Cenedlaethol Cymru	47,477	250
Ombwdsmon Gwasanaethau Cyhoeddus Cymru	3,823	6
Archwilydd Cyffredinol Cymru	4,740	7,271
Cyfanswm yr Adnoddau a'r Incwm Cronnus ar gyfer Cyrff a Ariennir yn Uniongyrchol	56,040	7,527

Atodlen 1 – Cwmpas gwariant Gweinidogion Cymru

Cwmpas gwariant Gweinidogion Cymru (ac eithrio adnoddau cronrus)	
<i>Colofn 1</i>	<i>Colofn 2</i>
<i>Gwasanaethau a dibenion</i>	<i>Swm £000</i>
<p>Iechyd, Gwasanaethau Cymdeithasol a Phlant</p> <p>I'w ddefnyddio gan Weinidogion Cymru ar Iechyd, Gwasanaethau Cymdeithasol a Phlant gan gynnwys hybu neu wella lles economaidd, cymdeithasol neu amgylcheddol.</p> <p>Cyllid refeniw a chyfalaf i Fyrddau Iechyd Lleol ac Ymddiriedolaethau GIG Cymru a darparwyr gofal iechyd cysylltiedig; Cyfalaf Difidend Cyhoeddus i Ymddiriedolaethau'r GIG; benthyciadau i Ymddiriedolaethau'r GIG; taliadau am wasanaethau o dan gontract gan gynnwys gwasanaethau deintyddol, offthalmig a fferyllol; gwasanaethau meddygol cyffredinol; cymorth ar gyfer addysg a hyfforddiant; ymchwil a datblygu; gwasanaethau iechyd meddwl; triniaeth ar gyfer clefydau cronig; a mesurau i fynd i'r afael ag Anghydraddoldebau Iechyd; cyllid i gefnogi plant a'u teuluoedd, gan gynnwys cyllid ar gyfer Dechrau'n Deg, Teuluoedd yn Gyntaf, Comisiynydd Plant Cymru, strategaethau tlodi plant, gofal plant, chwarae, hawliau plant a phobl ifanc, sefydliadau plant a theuluoedd ac eiriolaeth, cefnogi awdurdodau lleol a'r sector gwirfoddol ar gyfer mesurau gofal plant, cefnogi ysgolion bro.</p> <p>Grantiau i gyflenwi'r Strategaeth Camddefnyddio Sylweddau a Chymorth i'r Asiantaeth Safonau Bwyd; cymorth i wasanaethau ar gyfer pobl hŷn ac i wasanaethau cymdeithasol a gofalwyr; gwella gwasanaethau cymdeithasol gan gynnwys ariannu Cymdeithas y Cyfarwyddwyr Gwasanaethau Cymdeithasol (ADSS) Cymru a'r Sefydliad Gofal Cymdeithasol er Rhagoriaeth (SCIE); i Gyngor Gofal Cymru; y Sefydliad Cenedlaethol dros Iechyd a Rhagoriaeth Glinigol (NICE); y Comisiynydd Pobl Hŷn; a chyfraniadau i gyrff iechyd a gofal cymdeithasol y DU.</p> <p>Cyllid ar gyfer y Gwasanaeth Cyngori a Chynorthwyo Llys i Blant a Theuluoedd (CAFCASS) Cymru; cyllid ar gyfer gwasanaethau a ddarperir i Lywodraeth yr Alban, Gweithrediaeth Gogledd Iwerddon a'r Adran Iechyd neu ar eu rhan; gwasanaethau ar gyfer gwella iechyd ac ar gyfer atal salwch, gwneud diagnosis ohono a'i drin; ac unrhyw wariant cysylltiedig, a defnydd o adnoddau nad ydynt yn arian parod.</p>	<p>5,378,924</p>

Cwmpas gwariant Gweinidogion Cymru (ac eithrio adnoddau cronrus)	
<i>Colofn 1</i>	<i>Colofn 2</i>
<i>Gwasanaethau a dibenion</i>	<i>Swm £000</i>
<p>Llywodraeth Leol a Chymunedau</p> <p>I'w ddefnyddio gan Weinidogion Cymru ar hybu lles economaidd, cymdeithasol ac amgylcheddol ym meysydd llywodraeth leol a chyflenwi gwasanaeth cyhoeddus, adfywio a datblygu cymunedau, hyrwyddo cyfiawnder cymdeithasol a diogelwch cymunedol; a datblygu a chynnal trafnidiaeth a seilwaith. Ariannu awdurdodau unedol llywodraeth leol; awdurdodau'r heddlu ac awdurdodau'r gwasanaeth tân ac achub, drwy gyllid grant heb ei neilltuo drwy gyfrwng grant cynnal refeniw, ardrethi annomestig cenedlaethol (NNDR) a chyllid cyfalaf cyffredinol neu ddull ar wahân o ddarparu refeniw a chyllid grant cyfalaf at ddiben polisi penodedig sy'n berthnasol i'r meysydd uchod o weithgarwch. Cyllido a noddi cyrff cyhoeddus a sefydliadau anstatudol sydd â swyddogaethau'n ymwneud ag archwilio, rheoleiddio ac arolygu; hyrwyddo a chynrychiolaeth; datblygu perfformiad a rheoli newid; hybu a chynnal safonau ac atebolrwydd (gan gynnwys swyddogaethau llys apêl) mewn perthynas â llywodraeth leol. Cyllid ar gyfer rhaglen, staffio a chostau gweinyddol cyffredinol (gan gynnwys costau prydlesu) yr Arolygiaeth Gofal a Gwasanaethau Cymdeithasol ac Arolygiaeth Gofal Iechyd Cymru, noddi Estyn gan gynnwys costau staff a gwariant gweinyddol cyffredinol ynghyd â chost cyfalaf a dibrisiant ac unrhyw wariant cysylltiedig, a defnydd o adnoddau nad ydynt yn arian parod. Ariannu cyrff cyhoeddus (gan gynnwys Partneriaethau Diogelwch Cymunedol), sefydliadau Trydydd Sector a sefydliadau eraill i gefnogi'r Rhaglen Cymunedau yn Gyntaf; diogelwch a datblygiad cymunedol; datblygu mudiadau gwirfoddol a gwirfoddoli; cynhwysiant ariannol; swyddfeydd post; gwiriadau'r Swyddfa Cofnodion Troseddol; gwaith i gefnogi'r lluoedd arfog, cyn-filwyr a'u teuluoedd; gwrthsefyll camddefnyddio sylweddau a thrais domestig; a hybu Cyfiawnder Ieuenctid. Cyllid refeniw a chyfalaf ar gyfer trafnidiaeth ffyrdd, gan gynnwys adeiladu, gweithredu, cynnal a chadw a gwella cefnffyrdd yng Nghymru; darparu gwasanaethau teithio ar y rheilffyrdd a theithio awyr; diogelwch ar y ffyrdd; rheoleiddio croesfannau i gerddwyr a pharcio ar y stryd; ariannu a gweinyddu rhaglenni i awdurdodau lleol a chyrff eraill er mwyn darparu ystod o gynlluniau a gwasanaethau trafnidiaeth gan gynnwys tocynnau teithio rhad; cymorth i hyrwyddo a datblygu cerdded a beicio; a gwariant cysylltiedig, a defnydd o adnoddau nad ydynt yn arian parod. Arian cyfatebol o dan Flaenoriaeth 4 o Gronfa Gymdeithasol Ewrop; cymorth i Asiantaeth y Swyddfa Brisio; a chyllid i dalu am gostau Gwasanaethau Cyfreithwyr y Trysorlys.</p>	4,163,842

Cwmpas gwariant Gweinidogion Cymru (ac eithrio adnoddau cronnus)	
<i>Colofn 1</i>	<i>Colofn 2</i>
<i>Gwasanaethau a dibenion</i>	<i>Swm £000</i>
<p>Busnes, Menter, Technoleg a Gwyddoniaeth</p> <p>I'w ddefnyddio gan Weinidogion Cymru ar Fusnes, Menter, Technoleg a Gwyddoniaeth gan gynnwys hybu lles economaidd, cymdeithasol neu amgylcheddol.</p> <p>Ar gyfer darparu arian i helpu sefydlu, twf, datblygiad a chynaliadwyedd busnes a thwristiaeth yng Nghymru ac unrhyw wariant cysylltiedig arall a defnydd o adnoddau heb fod yn arian parod sy'n rhoi budd economaidd ehangach i Gymru.</p> <p>Gweinyddu a chyflenwi prosiectau a ariennir gan gronfeydd strwythurol yr UE, gwariant yn ymwneud ag Amaethyddiaeth, Datblygu Gwledig, Pysgodfeydd, Orlhain Bwyd ac Anifeiliaid, Coetiroedd a'r amgylchedd morol; ac unrhyw wariant cysylltiedig nad yw'n adnoddau arian parod.</p> <p>Ad-daliadau cyfalaf i'r Gronfa Benthyciadau Cenedlaethol</p>	<p>298,260</p>

Cwmpas gwariant Gweinidogion Cymru (ac eithrio adnoddau cronrus)	
<i>Colofn 1</i>	<i>Colofn 2</i>
<i>Gwasanaethau a dibenion</i>	<i>Swm £000</i>
<p>Addysg a Sgiliau</p> <p>I'w ddefnyddio gan Weinidogion Cymru ar Addysg a Sgiliau er mwyn ariannu: y Cyfnod Sylfaen, safonau maeth mewn ysgolion; datblygu a rheoleiddio'r cwricwlwm a chymwysterau; gwella perfformiad ysgolion; arolygiadau; cwnsela mewn ysgolion; trechu dadrithiad; effeithiolrwydd ysgolion; grant amddifadedd disgyblion; arian cyfalaf a refeniw ar gyfer datblygu TG at ddibenion dysgu; cymorth i wella safonau; cefnogi Techniquet; y grant gwisg ysgol; gweithgareddau llywodraethwyr ysgolion; cyfalaf i gefnogi'r seilwaith ysgolion a'r seilwaith ôl-16; cynhwysiant ac anghenion dysgu ychwanegol; hyfforddi, datblygu a chefnogi athrawon; dysgu dwyieithog; arian cyfalaf a refeniw ar gyfer Cyngor Cyllido Addysg Uwch Cymru; cefnogi addysg feddygol i israddedigion; cefnogi uno a chydweithredu yn y sector addysg; darpariaeth refeniw ar gyfer addysg a hyfforddiant ôl-16 gan gynnwys addysg bellach a dysgu seiliedig ar waith; ymestyn hawliau a llwybrau dysgu 14-19; cefnogi'r Gwasanaeth Ieuencid; cyllid i ddysgwyr a myfyrwyr gan gynnwys costau'r Cwmni Benthyciadau i Fyfirwyr a'r Lwfansau Cynhaliath Addysg; gwasanaethau cyngor ar yrfaoedd; gwella sgiliau llythrennedd a rhifedd; cefnogi mentrau addysg rhyngwladol; ymchwil a gwerthuso addysgol; datblygu sgiliau a dysgu yn y gweithle; dysgu ar gyfer troseddwyr; cymorth i Gomisiynydd y Gymraeg, prosiectau sy'n hybu'r Gymraeg; hybu addysg a sgiliau; eitemau cysylltiedig nad ydynt yn arian parod ac unrhyw wariant cysylltiedig, a defnydd o adnoddau nad ydynt yn arian parod.</p>	<p>2,050,456</p>

Cwmpas gwariant Gweinidogion Cymru (ac eithrio adnoddau cronrus)	
Colofn 1	Colofn 2
<i>Gwasanaethau a dibenion</i>	<i>Swm £000</i>
<p>Yr Amgylchedd a Datblygu Cynaliadwy</p> <p>I'w ddefnyddio gan Weinidogion Cymru ar yr Amgylchedd a Datblygu Cynaliadwy gan gynnwys hybu neu wella lles economaidd, cymdeithasol neu amgylcheddol; datblygu cynigion ar gyfer un corff amgylcheddol yng Nghymru; rhoi cyllid, cyngor a chymorth gweinyddol i awdurdodau lleol, asiantaethau a chyirff eraill er mwyn hybu, hwyluso a darparu ystod o gynlluniau a gwasanaethau mewn perthynas â'r Amgylchedd a Datblygu Cynaliadwy; hwyluso, hybu a chyflawni ym meysydd cynaliadwyedd, y newid yn yr hinsawdd ac ansawdd yr amgylchedd; cynorthwyo a hybu cynhyrchu ynni drwy ddulliau carbon isel; effeithlonrwydd ynni, rheoli adnoddau dŵr mewn modd cynaliadwy a gwella ansawdd dŵr; darparu ac ariannu gwasanaethau dŵr a charthffosiaeth, atal llifogydd ac amddiffyn yr arfordir a mesurau rheoli risg; darparu cyllid, cymorth a chyngor sy'n ymwneud â'r newid yn yr hinsawdd, effeithlonrwydd ynni, tlodi tanwydd, rheoli dŵr a rheoli risgiau llifogydd ac erydu arfordirol; darparu cyllid, cymorth a chyngor sy'n ymwneud â gwastraff a chynaliadwyedd; gwaredu, casglu a rheoli gwastraff, cynlluniau ailgylchu, glanhau strydoedd a chredydau treth tirlenwi; rheoli ymbelydredd, llygredd amgylcheddol, ansawdd yr amgylchedd a llygredd sŵn; hybu lles economaidd, cymdeithasol ac amgylcheddol busnesau, pobl a lleoedd Cymru. Cynllunio, gan gynnwys gwaith achos ar apelau, cyllid ar gyfer datblygu polisiau, a'r Gronfa Ardoll Agregau; trosi a gweithredu deddfwriaeth a rhwymedigaethau'r DU, deddfwriaeth a rhwymedigaethau Ewropeaidd a rhyngwladol; gweinyddu a chyflawni prosiectau a ariennir o dan gronfeydd strwythurol y Comisiwn Ewropeaidd; darparu cymorth grant, cynnal ymchwiliadau, ymchwil a gwerthuso; gwaith hybu a chyhoeddusrwydd a gwasanaethau mewn cysylltiad â'r Amgylchedd a Datblygu Cynaliadwy ac unrhyw wariant cysylltiedig, a defnydd o adnoddau nad ydynt yn arian parod; hybu lles economaidd, cymdeithasol neu amgylcheddol; cadwraeth; iechyd anifeiliaid a phlanhigion; hadau, plaladdwyr a chnydau GM; iechyd y cyhoedd; iawndal ar gyfer da byw; gweithgarwch ar les anifeiliaid; gwybodaeth, cyngor a gwasanaethau arbenigol; gweithgarwch i gadw golwg ar glefydau; datblygu technoleg gwybodaeth; arian cyfatebol ar gyfer rhaglenni Ewropeaidd; ariannu pwyllgorau ac ymchwiliadau i faterion gwledig ac amgylcheddol; cyhoeddusrwydd; cymorth ar gyfer rheoli tir a mesurau coedwigaeth; gan gynnwys gwariant o dan y Cynllun Datblygu Gwledig; grantiau coetir a ariennir gan yr Undeb Ewropeaidd; gwariant cyfalaf a refeniw gan y Comisiwn Coedwigaeth; ymchwilio i bolisiau materion gwledig a'u gwerthuso a datblygu'r sylfaen dystiolaeth sy'n sail iddynt; mesurau i liniaru allyriadau nwyon tŷ gwydr o sector diwydiannau'r tir; ac unrhyw wariant cysylltiedig neu fân gostau gan gynnwys unrhyw wariant cyfreithiol a defnydd o adnoddau nad ydynt yn arian parod.</p>	<p>329,989</p>

Cwmpas gwariant Gweinidogion Cymru (ac eithrio adnoddau cronus)	
Colofn 1	Colofn 2
<i>Gwasanaethau a dibenion</i>	<i>Swm £000</i>
<p>Tai, Adfywio a Threftadaeth</p> <p>I'w ddefnyddio gan Weinidogion Cymru ar Dai, Adfywio a Threftadaeth gan gynnwys hybu neu wella diwylliant a lles economaidd, cymdeithasol neu amgylcheddol; rhoi cyllid, cyngor a chymorth gweinyddol i awdurdodau lleol, asiantaethau a chyrrff eraill er mwyn hybu, hwyluso a darparu ystod o gynlluniau a gwasanaethau mewn perthynas â Thai, Adfywio a Threftadaeth; gwella cyflenwad ac ansawdd y tai sydd ar gael ledled Cymru, gan gynnwys safon tai yr awdurdodau lleol a landlordiaid cymdeithasol cofrestredig a gwella'r gwasanaethau sy'n gysylltiedig â thai; caffael, lesio, datblygu a chynnal a chadw tir ac adeiladau; trosglwyddo stoc tai; cymorth ar gyfer modelau cymunedol cydfuddiannol ac er mwyn meithrin gallu; tai cymdeithasol; cymorth ar gyfer gwaith adfywio ffisegol gan gynnwys ardaloedd adnewyddu tai a thrwyddedu tai amlfeddiannaeth; cefnogi pobl; atal a mynd i'r afael â digartrefedd; darparu grantiau ar gyfer gwaith addasu a chyfleusterau er mwyn i bobl fedru aros yn eu cartrefi eu hunain; rheoleiddio ac arolygu landlordiaid cymdeithasol cofrestredig; polisi adfywio a gweinyddu polisiau a grantiau gan gynnwys hybu lles economaidd, cymdeithasol ac amgylcheddol i fusnesau, unigolion, cymunedau a lleoedd yng Nghymru; trosi a gweithredu deddfwriaeth a rhwymedigaethau'r DU a deddfwriaeth a rhwymedigaethau Ewropeaidd a rhyngwladol; gweinyddu a chyflawni prosiectau a ariennir o dan gronfeydd strwythurol y Comisiwn Ewropeaidd; cynnal ymchwiliadau, ymchwil a gwerthuso; hybu a chyhoeddusrwydd a gwasanaethau; rhoi cymorth ariannol i gefnogi diwylliant, chwaraeon, y cyfryngau a chyhoeddi; a'r amgylchedd hanesyddol gan gynnwys ariannu Amgueddfa Cymru; arian i Lyfrgell Genedlaethol Cymru; arian i Gyngor Celfyddydau Cymru; arian i Ganolfan Mileniwm Cymru; arian i Ardd Fotaneg Genedlaethol Cymru; arian i Gyngor Llyfrau Cymru; arian i Gyngor Chwaraeon Cymru a sefydliadau sy'n hybu chwaraeon a ffyrdd egniol o fyw ledled Cymru; arian i gefnogi Cronfa Radio Gymunedol; arian i gefnogi'r gwaith o ddarparu cyfarwyddiadau polisi i ddsbarthwyr y Loteri; arian i gefnogi amgueddfeydd, archifau a llyfrgelloedd nad ydynt yn rhai cenedlaethol, a phrosiectau lleol a chenedlaethol sy'n ceisio hybu ac ehangu mynediad i drysorau diwylliannol; gwarchod, diogelu, cynnal a chyflwyno amgylchedd hanesyddol Cymru er mwyn sicrhau ei fod ar gael i bawb a'i fod yn cael ei ddiogelu'n dda, gan gynnwys gwariant cyfredol a chostau rhedeg cysylltiedig a chostau staff Cadw a gwariant cyfalaf ar gyfer grantiau a chaffael asedau cyfalaf; ariannu Comisiwn Brenhinol Henebion Cymru;</p>	<p>513,115</p>

<p>unrhyw wariant yn ymwneud â gwarchod, diogelu, cynnal a chyflwyno gweddillion archaeolegol yng Nghymru, henebion yng Nghymru, adeiladau a lleoedd sydd o ddiddordeb hanesyddol neu bensaernïol yng Nghymru a llongdrylliadau hanesyddol yng Nghymru; unrhyw wariant ar gelfyddyd a chrefftau sy'n ymwneud â Chymru ac ar weithgareddau a phrosiectau diwylliannol sy'n ymwneud â Chymru; ac unrhyw wariant cysylltiedig, a defnydd o adnoddau nad ydynt yn arian parod.</p>	
--	--

<p>Cwmpas gwariant Gweinidogion Cymru (ac eithrio adnoddau cronrus)</p>	
<p><i>Colofn 1</i></p>	<p><i>Colofn 2</i></p>
<p><i>Gwasanaethau a dibenion</i></p>	<p><i>Swm £000</i></p>
<p>Gwasanaethau Canolog a Gweinyddu</p> <p>I'w ddefnyddio gan Lywodraeth Cynulliad Cymru ar wariant sy'n gysylltiedig â gweinyddu a chostau rhedeg gan gynnwys: costau cyflogau staff; taliadau yswiriant gwladol; cyfraniadau pensiwn; ad-dalu treuliau; iawndal; benthyciadau i staff; llogi a lesio ceir; costau rhedeg yr ystad sifil a buddsoddi ynddi; lesio, rhentu a chaffael safleoedd; gwariant gweinyddol cyffredinol; gwariant ar TG a thelathrebu; gwariant ar hwyluso llywodraeth; gwariant refeniw a chyfalaf gweinyddol arall; penodiadau cyhoeddus; galluogi a hybu llywodraeth agored; cefnogi gwaith ymchwil, gan gynnwys ymchwil a gwerthuso ystadegol; hybu lles economaidd, ffisegol, cymdeithasol neu amgylcheddol; cynllunio, mynychu a marchnata digwyddiadau cyfathrebu corfforaethol mewnol, ynghyd â'r gwaith parhaus o gyfathrebu polisïau a chymau gweithredu'r Llywodraeth yn allanol; cyllid ar gyfer cysylltiadau rhynglywodraethol, gan gynnwys y Cyngor Prydeinig-Gwyddelig, ac ar gyfer datblygu cyfansoddiadol, gan gynnwys costau sy'n deillio o unrhyw refferendwm; cynnal digwyddiadau o bwys cenedlaethol; cynllunio gofodol; costau ymchwiliadau cyhoeddus; costau tribiwnlysoedd; cyllid i gyrff cyhoeddus ar gyfer sicrhau arbedion effeithlonrwydd; ariannu Gwerth Cymru, cyfnewidcymru a Rheoli yng Ngwasanaeth Cyhoeddus Cymru; taliadau i gefnogi datblygu tramor a chysylltiadau tramor; grantiau a chymorth ariannol i sefydliadau eraill yn y sector cyhoeddus; cefnogi prosiectau a ariennir gan yr Undeb Ewropeaidd; cyllid rhaglenni ar gyfer cydraddoldeb a chyfle cyfartal ac i wella cynhwysiant cymdeithasol a chyfiawnder cymdeithasol; ac unrhyw wariant cysylltiedig, a defnydd o adnoddau nad ydynt yn arian parod.</p>	<p>328,732</p>

Atodlen 2 – Defnydd o adnoddau cronrus gan Weinidogion Cymru

Rhan 1: Iechyd, Gwasanaethau Cymdeithasol a Phlant

<i>Colofn 1</i>	<i>Colofn 2</i>
<i>Categori adnoddau cronrus</i>	<i>Gwasanaethau a dibenion y gellir cadw'r incwm ar eu cyfer</i>
Mae adnoddau cronrus yn cynnwys incwm o dan y Cynllun Rheoleiddio Prisiau Fferyllol; incwm mewn perthynas â setliadau hawliadau cyfreithiol; tâl am lety, nwyddau a gwasanaethau i gleifion preifat, cleifion y GIG, awdurdodau lleol ac eraill; ad-daliadau cyllid Buddsoddi i Arbed gan Fyrddau Iechyd Lleol ac Ymddiriedolaethau GIG Cymru; incwm oddi wrth Lywodraeth yr Alban, Gweithrediaeth Gogledd Iwerddon, yr Adran Iechyd, adrannau llywodraeth eraill a'r Undeb Ewropeaidd; cynlluniau creu incwm; Incwm Yswiriant Gwladol gan Gyllid a Thollau Ei Mawrhydi; incwm anweithredol drwy werthu tir, adeiladau, cerbydau, offer ac eiddo; ac adennill TAW.	Mae'r gwasanaethau a'r dibenion yn cynnwys gwariant ar wasanaethau iechyd sylfaenol a chymunedol; gwariant gan Ymddiriedolaethau GIG Cymru, Byrddau Iechyd Lleol a darparwyr gofal iechyd cysylltiedig yn prynu neu'n caffael asedau sefydlog; cefnogaeth i ddarparu a gweinyddu gwasanaethau iechyd a gofal cymdeithasol.
Cyfanswm yr incwm (£000)	978,090

Rhan 2: Llywodraeth Leol a Chymunedau

<i>Colofn 1</i>	<i>Colofn 2</i>
<i>Categori adnoddau cronnus</i>	<i>Gwasanaethau a dibenion y gellir cadw'r incwm ar eu cyfer</i>
Mae'r adnoddau cronnus yn cynnwys arian grant oddi wrth y Comisiwn Ewropeaidd; ad-daliadau ac adennill taliadau grant ac adennill TAW; ffioedd a thaliadau o godwyd am gynnal arolygiadau a gwasanaethau rheoleiddiol; darparu digwyddiadau hyfforddi a datblygu; taliadau am gofrestrïadau deintyddol; incwm o secondiadau staff; ad-daliadau benthyciadau i staff; incwm o rentu eiddo; derbyniadau astudiaethau trafniadaeth; iawndal o dan setliadau masnachol a sifil a chodi ffioedd hwyluso; incwm o werthiant asedau cyfalaf.	Mae'r gwasanaethau a'r dibenion yn cynnwys costau rhedeg, costau gweinyddu cyffredinol a gwariant reffeniw'r Arolygiaethau a'r Tribiwnlys Priso; darparu ymyriadau hyfforddiant i Wasanaeth Cyhoeddus Cymru; gwariant ategol ar gymunedau mwy diogel ac adfywio; talu grantiau i awdurdodau lleol a chyrrff y Trydydd Sector; pob prosiect sy'n cael arian Ewropeaidd; ac i gefnogi'r holl wariant sydd wedi'i nodi yn y cwmpas gwariant.
Cyfanswm yr incwm (£000)	2,000

Rhan 3: Busnes, Menter, Technoleg a Gwyddoniaeth

<i>Colofn 1</i>	<i>Colofn 2</i>
<i>Categori adnoddau cronnus</i>	<i>Gwasanaethau a dibenion y gellir cadw'r incwm ar eu cyfer</i>
Adnoddau cronnus ac arian naill ai yn uniongyrchol neu'n anuniongyrchol gan y Comisiwn Ewropeaidd; rhentu eiddo ac incwm cysylltiedig arall; taliadau gwasanaethau busnes; cyfraniadau prosiect gan gyrff eraill yn y sector cyhoeddus a'r sector preifat; incwm o fuddsoddiadau; ad-daliadau grant a chyllid busnes ad-daladwy; incwm o werthu asedau cyfalaf; incwm o ardollau ar gyfer hybu cig o Gymru; incwm o weithgareddau rheoleiddio a gorfodi ym maes pysgodfeydd; incwm yn gysylltiedig â gweithgarwch twristiaeth; adennill TAW.	Pob prosiect sy'n cael arian Ewropeaidd ac i gefnogi'r holl wariant sydd wedi'i nodi yn y cwmpas gwariant.
Cyfanswm yr incwm (£000)	570,714

Rhan 4: Addysg a Sgiliau

<i>Colofn 1</i> <i>Categori adnoddau cronnus</i>	<i>Colofn 2</i> <i>Gwasanaethau a dibenion y gellir cadw'r incwm ar eu cyfer</i>
Mae'r adnoddau cronnus yn cynnwys incwm ôl-16 o brosiectau Ewropeaidd, ymchwil a gwerthuso a datblygu sgiliau busnes; breindaliadau cwricwlwm a chymwysterau; adennill Benthyciadau Myfyrwyr; arian o gronfa Cyfalaf Ymchwil Addysg Uwch; gwerthu cyhoeddiadau ac adennill TAW.	Mae'r gwasanaethau a'r dibenion yn cynnwys cefnogi prosiectau Ewropeaidd, CQFW, datblygu rhaglenni, datblygu sgiliau busnes, a gwariant cyfredol ar ymchwil a gwerthuso; cefnogi gwariant cyfredol ar y cwricwlwm a chymwysterau a chefnogi pob gwariant sydd wedi'i nodi yn y cwmpas gwariant.
Cyfanswm yr incwm (£000)	95,076

Rhan 5: Yr Amgylchedd a Datblygu Cynaliadwy

<i>Colofn 1</i> <i>Categori adnoddau cronnus</i>	<i>Colofn 2</i> <i>Gwasanaethau a dibenion y gellir cadw'r incwm ar eu cyfer</i>
Mae'r adnoddau cronnus yn cynnwys incwm o'r cronfeydd strwythurol Ewropeaidd; incwm o'r Undeb Ewropeaidd ar gyfer coetiroedd; incwm o brosiectau ffermydd gwynt; incwm o Fferm Pwllperian neu werthu asedau cyfalaf; adennill grantiau neu setliadau mewn perthynas â thaliadau grant; adennill TAW; incwm o gasglu carcasau anifeiliaid a ledir er mwyn rheoli clefydau ac incwm o'r UE ar gyfer dileu TB buchol; incwm o'r UE yn ymwneud â TSE a BSE; cymorth yr UE ar gyfer cadw gwenyn; incwm o adennill grantiau gan awdurdodau lleol, sefydliadau'r trydydd sector a sefydliadau eraill yn y sector preifat a chyhoeddus; incwm o drwyddedau morol; cosbau ariannol sifil sy'n gysylltiedig â chynlluniau masnachu allyriadau; Trwyddedau Deddf Diogelu'r Amgylchedd a Bwyd, Trwyddedau Treillio, incwm OFWAT mewn perthynas â'r Cyngor Defnyddwyr Dŵr, derbyniadau o werthu asedau; cyllid gan adrannau eraill y llywodraeth ganolog, adennill costau yn liyn heriau cyfreithol ac adennill TAW.	Mae'r gwasanaethau a'r dibenion yn cynnwys iawndal am gael gwared â da byw sy'n dioddef o glefydau; gwariant yn gysylltiedig â dileu TB buchol; a gwariant ar hybu cig o Gymru; gwariant yn gysylltiedig â Fferm Pwllperian; gwariant yn gysylltiedig â TSE a BSE a gweithgareddau datganoledig perthnasol sy'n ymwneud ag iechyd anifeiliaid; gwariant yn ymwneud â'r rhaglen iechyd gwenyn; gwariant cyfredol Cyngor Cefn Gwlad Cymru; costau gweinyddu systemau'r trwyddedau morol, trwyddedau treillio a thrwyddedau Deddf Diogelu'r Amgylchedd a Bwyd; a thaliadau grant, cynlluniau a ariennir yn rhannol gan adrannau llywodraeth eraill.
Cyfanswm yr incwm (£000)	8,362

Rhan 6: Tai, Adfywio a Threftadaeth

Colofn 1	Colofn 2
<i>Categori adnoddau cronnus</i>	<i>Gwasanaethau a dibenion y gellir cadw'r incwm ar eu cyfer</i>
Mae'r adnoddau cronnus yn cynnwys incwm a ddaw o ad-daliadau'r Grant Tai Cymdeithasol; adennill grantiau gan awdurdodau lleol, sefydliadau'r trydydd sector a sefydliadau eraill yn y sector cyhoeddus a phreifat; derbyniadau'r Panel Asesu Rhenti, derbyniadau o werthu asedau, cyllid gan adrannau llywodraeth eraill ac adennill TAW; incwm Cadw o godi tâl mynediad ar safleoedd Cadw, gwerthiant cofroddion, cyhoeddiadau, (gan gynnwys gwerthu bagiau siopa untro), ffioedd ar gyfer gwasanaethau cyngori arbenigol a thâl aelodaeth Etifeddiaeth y Cymry; incwm arall gan gynnwys incwm o ddigwyddiadau, gwaith ffilmio, ffotograffiaeth ar safleoedd, parcio ceir a chymynroddion; arian drwy gynlluniau cyllido Ewropeaidd a chynlluniau cyllido eraill; incwm y Comisiwn Brenhinol drwy werthu cyhoeddiadau, a grantiau; adennill grantiau neu setliadau mewn perthynas â thaliadau grant; grantiau ad-hoc o ffynonellau eraill; ac adennill TAW.	Mae'r gwasanaethau a'r dibenion yn cynnwys gwariant, taliadau grant a chynlluniau Tai Cymdeithasol a gefnogir yn rhannol gan adrannau llywodraeth eraill, gwariant ar gynlluniau Adfywio; gwariant Cadw ar archaeoleg, rhestru henebion, grantiau ar gyfer adeiladau hanesyddol a henebion, gofalu am yr henebion sydd o dan ei ofal a'u cyflwyno, a gwariant cyfredol/costau rhedeg (gan gynnwys staff); pob prosiect a noddir gan Ewrop; defnyddio elw yn sgil gwerthu bagiau siopa untro ar gyfer cynlluniau at ddibenion elusenol; a gwariant cyfredol/costau rhedeg y Comisiwn Brenhinol (gan gynnwys staff).
Cyfanswm yr incwm (£000)	76,747

Rhan 7: Gwasanaethau Canolog a Gweinyddu

<i>Colofn 1</i>	<i>Colofn 2</i>
<i>Categori adnoddau cronnus</i>	<i>Gwasanaethau a dibenion y gellir cadw'r incwm ar eu cyfer</i>
Mae'r adnoddau cronnus yn cynnwys incwm o: secondio staff a ffioedd staff; ad-daliadau benthyciadau i staff; ad-daliadau didyniadau statudol o dan PAYE; adennill TAW; gwerthu tir ac adeiladau; is-osod eiddo; gwerthu asedau gweinyddol; gwasanaethau a ddarperir i gyrff yn y sector cyhoeddus; incwm gweinyddol; incwm o wasanaethau TGCh a ddarperir; adennill y costau a rennir â chyrrff eraill yn y sector cyhoeddus; derbyniadau o grantiau adenilladwy gan gynnwys derbyniadau Buddsoddi i Arbed; ac ad-daliadau gan ddarparwyr hyfforddiant.	Mae'r gwasanaethau a'r dibenion yn cynnwys ariannu costau rhedeg a gwariant gweinyddol cyffredinol a chefnogi gwariant cyfalaf ar sylfaen ystadau ac asedau Llywodraeth y Cynulliad.
Cyfanswm yr incwm (£000)	10,500

Atodlen 3 – Gwariant Cyrff a Ariennir yn Uniongyrchol (heb gynnwys adnoddau cronrus)

Rhan 1 – Comisiwn Cynulliad Cenedlaethol Cymru

<i>Colofn 1</i>	<i>Colofn 2</i>
<i>Gwasanaethau a dibenion</i>	<i>Swm £000</i>
Adnoddau heblaw adnoddau cronrus i'w defnyddio gan Gomisiwn Cynulliad Cenedlaethol Cymru ar gostau refeniw a chyfalaf sy'n gysylltiedig â gweinyddu a gweithredu Cynulliad Cenedlaethol Cymru ('y Cynulliad'); hyrwyddo'r Cynulliad gan gynnwys taliadau i'r Comisiwn Etholiadol ac eraill; taliadau i'r Comisiynydd Safonau a'r Bwrdd Cydnabyddiaethau Ariannol; unrhyw daliadau eraill sy'n ymwneud â swyddogaethau'r Cynulliad neu swyddogaethau Comisiwn Cynulliad Cenedlaethol Cymru. Adnoddau heblaw adnoddau cronus i'w defnyddio gan Gomisiwn Cynulliad Cenedlaethol Cymru mewn perthynas â phenderfyniadau'r Bwrdd Cydnabyddiaethau Ariannol a gwariant yn ymwneud â darpariaeth pensiynau Aelodau'r Cynulliad.	47,477

Rhan 2 - Ombwdsmon Gwasanaethau Cyhoeddus Cymru

<i>Colofn 1</i>	<i>Colofn 2</i>
<i>Gwasanaethau a dibenion</i>	<i>Swm £000</i>
Adnoddau heblaw adnoddau cronrus i'w defnyddio gan Ombwdsmon Gwasanaethau Cyhoeddus Cymru ('yr Ombwdsmon') ar gostau refeniw a chyfalaf sy'n gysylltiedig â gweinyddu swyddfa'r Ombwdsmon; taliadau i gymdeithas Ombwdsmy'n Prydain ac Iwerddon; taliadau i'r Sefydliad Ombwdsmy'n Rhyngwladol; ac eitemau cysylltiedig nad ydynt yn arian parod.	3,823

Rhan 3 – Archwilydd Cyffredinol Cymru

<i>Colofn 1</i>	<i>Colofn 2</i>
<i>Gwasanaethau a dibenion</i>	<i>Swm £000</i>
Adnoddau heblaw adnoddau cronrus i'w defnyddio gan yr Archwilydd Cyffredinol ar gyflawni swyddogaethau statudol yr Archwilydd Cyffredinol ac archwilwyr sydd wedi'u penodi gan lywodraeth leol, ac ar weinyddu Swyddfa Archwilio Cymru.	4,740

Atodlen 4 – Defnydd o Adnoddau Cronnus gan Gyrff a Ariennir yn Uniongyrchol

Rhan 1 – Comisiwn Cynulliad Cenedlaethol Cymru

<i>Colofn 1</i>	<i>Colofn 2</i>
<i>Categori adnoddau cronnus</i>	<i>Gwasanaethau a dibenion y gellir cadw'r incwm ar eu cyfer</i>
Adnoddau cronnus i'w cadw yn unol ag adran 120(2) o Ddeddf Llywodraeth Cymru 2006 ac i'w defnyddio gan Gomisiwn Cynulliad Cenedlaethol Cymru, o werthu asedau sefydlog ac incwm cyfalaf arall; incwm rhenti; rhoddion; cymorth grant; ailgodi tâl; incwm o werthiant masnachol a gwasanaethau eraill a ddarperir i'r cyhoedd ac eraill.	I'w defnyddio i brynu neu gaffael asedau sefydlog ac i'w defnyddio i dalu costau gweinyddol y Cynulliad.
Cyfanswm yr incwm (£000)	250

Rhan 2 – Ombwdsmon Gwasanaethau Cyhoeddus Cymru

<i>Colofn 1</i>	<i>Colofn 2</i>
<i>Categori adnoddau cronnus</i>	<i>Gwasanaethau a dibenion y gellir cadw'r incwm ar eu cyfer</i>
Incwm o werthiant masnachol a gwasanaethau eraill a ddarperir i'r cyhoedd ac eraill.	I'w defnyddio ar wasanaethau cysylltiedig ac ar weinyddu gwasanaeth yr Ombwdsmon
Cyfanswm yr incwm (£000)	6

Rhan 3 – Archwilydd Cyffredinol Cymru

<i>Colofn 1</i> <i>Categori adnoddau cronnus</i>	<i>Colofn 2</i> <i>Gwasanaethau a dibenion y gellir cadw'r incwm ar eu cyfer</i>
Adnoddau cronnus o ffioedd a thaliadau am wasanaethau archwilio a gwasanaethau cysylltiedig (heb gynnwys gwaith archwilio, asesu ac arolygu llywodraeth leol); adennill costau eraill sy'n gysylltiedig â swyddogaethau'r Archwilydd Cyffredinol; amryfal incwm o gyhoeddiadau, cynadleddau, darparu gwasanaethau gweinyddol, proffesiynol a thechnegol; adennill costau staff wedi'u secondio; ad-daliadau benthyciadau i staff; adennill taliadau lesio ceir; a llog a dderbynnir ar ffioedd y fantolen waith.	I'w defnyddio gan yr Archwilydd Cyffredinol ar wasanaethau cysylltiedig a gweinyddu Swyddfa Archwilio Cymru.
Cyfanswm yr incwm (£000)	7,271

Atodlen 5: Cysoni Adnoddau ag Arian Parod – 2012-13 (£000)*Tabl 1: Y Cysoniad Adnoddau ac Arian ar gyfer 2012-13 yng Nghynnig Mehefin 2012 ynghylch y Gyllideb Atodol (£000)*

	Gweinidogion Cymru	Comisiwn y Cynulliad	Ombwdsmon Gwasanaethau Cyhoeddus	Archwilydd Cyffredinol Cymru
Gofyniad Adnoddau Net	12,543,382	46,815	3,839	4,724
Gofyniad Cyfalaf Net	443,251	662	14	16
Addasiadau:				
Taliadau cyfalaf	-99,313	-3,900	-97	-10
Amhariadau	-98,984	0	0	0
Symudiadau yn y darpariaethau	-49,813	-500	-50	0
Elw/Colled wrth werthu asedau	0	0	0	0
Symudiadau mewn stociau	0	0	0	0
Symudiadau mewn dyledwyr/credydwy	0	500	25	0
Defnyddio darpariaethau	0	250	231	10
Arall	0	0	0	0
Gofyniad Arian Parod Net i ddod o Gronfa Gyfunol Cymru	12,738,523	43,827	3,962	4,740

Tabl 2: Newidiadau i'ri Cysonad Adnoddau ag arian parod a gynhwysir yn y Cynnig hwn ynghylch y Gyllideb Atodol (£000)

	Gweinidogion Cymru	Comisiwn y Cynulliad	Ombwdsmon Gwasanaethau Cyhoeddus	Archwilydd Cyffredinol Cymru
Gofyniad Adnoddau Net	-37,805	0	-30	0
Gofyniad Cyfalaf Net	114,490	0	0	0
Addasiadau:				
Taliadau cyfalaf	-37,156	0	0	0
Amhariadau	-40,240	0	0	0
Symudiadau yn y darpariaethau	-43,389	0	0	0
Elw/Colled wrth werthu asedau	0	0	0	0
Symudiadau mewn stociau	0	0	0	0
Symudiadau mewn dyledwyr/credydwy	-271	0	30	0
Defnyddio darpariaethau	0	0	0	0
Arall	0	0	0	0
Gofyniad Arian Parod Net i ddod o Gronfa Gyfunol Cymru	-44,371	0	0	0

Tabl 3: Cysoniad Adnoddau ag arian parod a gynhwysir yn y Cynnig hwn ynghylch y Gyllideb Atodol (£000)

	Gweinidogion Cymru	Comisiwn y Cynulliad	Ombwdsmon Gwasanaethau Cyhoeddus	Archwilydd Cyffredinol Cymru
Gofyniad Adnoddau Net	12,505,577	46,815	3,809	4,724
Gofyniad Cyfalaf Net	557,741	662	14	16
Addasiadau:				
Taliadau cyfalaf	-136,469	-3,900	-97	-10
Amhariadau	-139,224	0	0	0
Symudiadau yn y darpariaethau	-93,202	-500	-50	0
Elw/Colled wrth werthu asedau	0	0	0	0
Symudiadau mewn stociau	0	0	0	0
Symudiadau mewn dyledwyr/credydwyr	-271	500	25	10
Defnyddio darpariaethau	0	250	261	0
Arall	0	0	0	0
Gofyniad Arian Parod Net i ddod o Gronfa Gyfunol Cymru	12,694,152	43,827	3,962	4,740

Nodiadau:

1. Mae cynnwys a fformat y tabl hwn yn cydymffurfio ag Adran 125(1)(c) a 126(2) o Ddeddf Llywodraeth Cymru 2006 (“y Ddeddf”). Mae'r Adran hon yn pennu bod yn rhaid, er mwyn awdurdodi'r cynnig, gael datganiad sy'n awdurdodi “the amount which may be paid out of the Welsh Consolidated Fund in the financial year to the relevant persons, or for use pursuant to a relevant enactment, for the purposes so specified”. Gwneir y taliadau o Gronfa Gyfunol Cymru mewn arian parod, felly mae'r tabl hwn yn dangos y gofynion perthnasol o ran arian parod i gefnogi'r adnoddau y gofynnir amdanynt i gefnogi Atodlen 1 i 4, sy'n rhestru'r dibenion perthnasol y gellir defnyddio adnoddau ar eu cyfer.
2. Mae cynnwys a fformat y tabl hwn hefyd yn cydymffurfio â Rheol Sefydlog 20.28(v), sy'n pennu bod yn rhaid i gynnig y gyllideb gynnwys cysoniad o'r adnoddau sydd i'w hawdurdodi o dan Adran 125(1)(a) a (b) o'r Ddeddf â'r symiau sydd i'w hawdurdodi i'w talu o Gronfa Gyfunol Cymru o dan Adran 125(c) o'r Ddeddf.
3. Cyflwynir y tablau hyn o dan Adran 126 o'r Ddeddf a Rheol Sefydlog 20.31 yn dangos amrywiadau i'r adnoddau a ddyrennir yng Nghynnig y Gyllideb Flynyddol a'r symiau i'w talu o Gronfa Gyfunol Cymru.

Atodlen 6: Cysoni adnoddau y gofynnir amdanynt yn y Cynnig ynghylch y gyllideb â'r adnoddau a ddarperir gan y Trysorlys ar gyfer Bloc Cymru ar gyfer 2012-13

Tabl 1: Y Cysoniad rhwng yr adnoddau y gofynnir amdanynt yng Nghynnig Mehefin 2012 ynghylch y Gyllideb Atodol â'r adnoddau a ryddhawyd y Trysorlys ar gyfer Cymru (£000)

	2012-13 (£000)				Cyfanswm
	DEL Refeniw	DEL Cyfalaf	AME Refeniw	AME Cyfalaf	
<i>Adnoddau y gofynnir amdanynt yng Nghynnig y Gyllideb:</i>					
- Gweinidogion Cymru	12,559,217	175,909	-15,835	267,342	12,986,633
- Comisiwn y Cynulliad	46,565	662	250	0	47,477
- Ombwdsmon	4,020	14	-181	0	3,853
- Archwilydd Cyffredinol	4,724	16	0	0	4,740
Cyfanswm yr adnoddau y gofynnir amdanynt yng Nghynnig y Gyllideb Atodol	12,614,526	176,601	-15,766	267,342	13,042,703
<i>Addasiadau:</i>					
(i) Defnydd adnoddau gan Gyrff a Noddir gan Lywodraeth y Cynulliad a Byrddau Iechyd Lleol	176,840	0	153,947	0	330,787
(ii) Grantiau	-942,656	942,656	0	0	0
(iii) Benthycia â chymorth	0	107,299	0	0	107,299
(iv) Arall	1,843,923	0	0	0	1,843,923
Cyfanswm yr addasiadau yng Nghynnig y Gyllideb Atodol	1,078,107	1,049,955	153,947	0	2,282,009
- Taliadau a godir yn uniongyrchol ar Gronfa Gyfunol Cymru	2,434	0	0	0	2,434
- Swyddfa Cymru	6,052	724	0	0	6,776
- Cronfa wrth gefn heb ei chlustnodi	150,042	5,422	0	0	155,464
Cyfanswm y Gwariant a Reolir (Bloc)	13,851,161	1,232,702	138,181	267,342	15,489,386

Tabl 2: Newidiadau i'r cysoniad rhwng yr adnoddau y gofynnir amdanynt yng Nghynnig Mehefin 2012y Gyllideb Atodol â'r adnoddau a ryddhawyd gan y Trysorlys ar gyfer Cymru (£000)

	2012-13 (£000)				Cyfanswm
	DEL Refeniw	DEL Cyfalaf	AME Refeniw	AME Cyfalaf	
<i>Adnoddau y gofynnir amdanynt yng Nghynnig y Gyllideb:</i>					
- Gweinidogion Cymru	-64,818	133,463	27,013	-18,973	76,685
- Comisiwn y Cynulliad	0	0	0	0	0
- Ombwdsmon	0	0	-30	0	-30
- Archwilydd Cyffredinol	0	0	0	0	0
Cyfanswm yr adnoddau y gofynnir amdanynt yng Nghynnig y Gyllideb Atodol	-64,818	133,463	26,983	-18,973	76,655
<i>Addasiadau:</i>					
(i) Defnydd adnoddau gan Gyrff a Noddir gan Lywodraeth y Cynulliad a Byrddau Iechyd Lleol	-2,782	0	83,689	0	80,907
(ii) Grantiau	31,743	-31,743	0	0	0
(iii) Benthycia â chymorth	0	0	0	0	0
(iv) Arall	70,615	-15,500	0	0	55,115
Cyfanswm yr addasiadau yng Nghynnig y Gyllideb Atodol	99,576	-47,243	83,689	0	136,022
- Taliadau a godir yn uniongyrchol ar Gronfa Gyfunol Cymru	0	0	0	0	0
- Swyddfa Cymru	0	0	0	0	0
- Cronfa wrth gefn heb ei chlustnodi	-41,924	44,578	0	0	2,654
Cyfanswm y Gwariant a Reolir (Bloc)	-7,166	130,798	110,672	-18,973	215,331

Tabl 3: Cysoni'r Adnoddau y Gofynnir amdanynt yn y Gyllideb Atodol hon

	2012-13 (£000)				Cyfanswm
	DEL Refeniw	DEL Cyfalaf	AME Refeniw	AME Cyfalaf	
<i>Adnoddau y gofynnir amdanynt yng Nghynnig y Gyllideb:</i>					
- Gweinidogion Cymru	12,494,399	309,372	11,178	248,369	13,063,318
- Comisiwn y Cynulliad	46,565	662	250	0	47,477
- Ombwdsmon	4,020	14	-211	0	3,823
- Archwilydd Cyffredinol	4,724	16	0	0	4,740
Cyfanswm yr adnoddau y gofynnir amdanynt yng Nghynnig y Gyllideb Atodol	12,549,708	310,064	11,217	248,369	13,119,358
<i>Addasiadau:</i>					
(i) Defnydd adnoddau gan Gyrrff a Noddir gan Lywodraeth y Cynulliad a Byrddau Iechyd Lleol	174,058	0	237,636	0	411,694
(ii) Grantiau	-910,913	910,913	0	0	0
(iii) Benthycia â chymorth	0	107,299	0	0	107,299
(iv) Arall	1,914,538	-15,500	0	0	1,899,038
Cyfanswm yr addasiadau yng Nghynnig y Gyllideb Atodol	1,177,683	1,002,712	237,636	0	2,418,031
- Taliadau a godir yn uniongyrchol ar Gronfa Gyfunol Cymru	2,434	0	0	0	2,434
- Swyddfa Cymru	6,052	724	0	0	6,776
- Cronfa wrth gefn heb ei chlustnodi	108,118	50,000	0	0	158,118
Cyfanswm y Gwariant a Reolir (Bloc)	13,843,995	1,363,500	248,853	248,369	15,704,717

Nodiadau:

1. Mae cyfanswm gofyniad Llywodraeth Cynulliad Cymru am adnoddau yn gyfwerth â chyfanswm y dyraniadau a gynhwyswyd yn y Cwmpasau yn Atodlen 1.
2. Dywed Rheol Sefydlog 20.28(ii) y dylai cynnig y gyllideb flynyddol gynnwys yr adnoddau y mae'r Trysorlys yn cytuno arnynt ar gyfer cyllideb bloc Cymru ar gyfer y flwyddyn ariannol y mae'r cynnig yn ymdrin â hi. Mae Atodlen 6 yn bodloni'r gofyniad hwn.

3. Dywed Rheol Sefydlog 20.28(iii) fod yn rhaid i gynnig y gyllideb flynyddol gynnwys cysoniad rhwng yr adnoddau a ddyrannwyd i gyllideb bloc Cymru gan y Trysorlys a'r adnoddau sydd i'w hawdurdodi i'w defnyddio yng nghynnig y gyllideb. Mae Atodlen 6 yn bodloni'r gofyniad hwn.
4. Mae'r atodlenni uchod yn dangos amrywiadau a awdurdodwyd ar gyfer y flwyddyn ariannol o dan Adran 126 o'r Ddeddf a Rheol Sefydlog 20.31.
5. Dyma'r taliadau a godir yn uniongyrchol ar Gronfa Gyfunol Cymru:

Eitem	2012-13 £000
Taliadau i'r Gronfa Fenthyciadau Genedlaethol	1,695
Cyflogau a chostau pensiwn cysylltiedig y Llywydd a'r Dirprwy Lywydd	239
Cyflogau a chostau pensiwn cysylltiedig yr Ombwdsmon	187
Cyflogau a chostau pensiwn cysylltiedig yr Archwilydd Cyffredinol	190
Cyflogau a chostau pensiwn cysylltiedig y Comisiynydd Safonau	26
Incwm Ardrethi Annomestig Cenedlaethol	-1,003,000
Ardrethi Annomestig Cenedlaethol sy'n Daladwy	1,003,000
Costau Etholiad	97
Cyfanswm	2,434

Atodlen 7: Cysoni'r llif arian parod i Gronfa Gyfunol Cymru â'r arian parod y gofynnir amdano yng Nghynnig y Gyllideb (£000)

	Darpariaeth Flaenorol 2012-13	Newidiadau	Darpariaeth Ddiwygiedig
Amcangyfrif o'r symiau net i'w talu i Weinidogion Cymru:			
Grant i'w dalu gan Ysgrifennydd Gwladol Cymru i Gronfa Gyfunol Cymru o dan Adran 118 (1)	12,880,813	-19,990	12,860,823
Taliadau gan Adrannau Llywodraeth eraill	886,492	55,415	941,907
Taliadau o ffynonellau eraill	1,758,725	43,857	1,802,582
Amcangyfrif o'r symiau i'w talu i Weinidogion Cymru	15,526,030	79,282	15,605,312
Llai y symiau a awdurdodwyd i'w cadw gan Weinidogion Cymru	-1,701,217	-40,272	-1,741,489
Llai y symiau i'w cadw yng Nghronfa Gyfunol Cymru	-944,000	-59,000	-1,003,000
Symiau sydd ar gael i'w dyrannu o Gronfa Gyfunol Cymru	12,880,813	-19,990	12,860,823
Dosbarthwyd fel a ganlyn:			
- Gweinidogion Cymru	12,738,523	-44,371	12,694,152
- Comisiwn y Cynulliad	43,827	0	43,827
- Ombwdsmon	3,962	0	3,962
- Archwilydd Cyffredinol	4,740	0	4,740
Arian a ryddheir o Gronfa Gyfunol Cymru yn y Cynnig	12,791,052	-44,371	12,746,681
<i>Plws:</i>			
Taliadau a godir yn uniongyrchol ar Gronfa Gyfunol Cymru	2,434	0	2,434
Cronfeydd heb eu clustnodi	87,327	24,381	111,708
Amcangyfrif o Gyfanswm y Taliadau	12,880,813	-19,990	12,860,823

Nodiadau:

1. Mae Adran 125(3) o'r Ddeddf yn datgan bod yn rhaid i gynnig y gyllideb flynyddol gael ei ategu gan ddatganiad ysgrifenedig gan y Gweinidogion, yn dangos:
 - i. cyfanswm y taliadau y maent yn amcangyfrif a wneir ar gyfer y flwyddyn ariannol o dan Adran 118(1);
 - ii. cyfanswm y taliadau y maent yn amcangyfrif a wneir i Weinidogion Cymru, y Prif Weinidog neu'r Cwnsler Cyffredinol ar gyfer y flwyddyn ariannol gan Weinidogion y Goron ac adrannau'r llywodraeth; a
 - iii. cyfanswm y taliadau y maent yn amcangyfrif a wneir i Weinidogion Cymru, y Prif Weinidog neu'r Cwnsler Cyffredinol ar gyfer y flwyddyn ariannol heblaw gan Weinidogion y Goron neu adrannau'r llywodraeth.

2. Mae'r atodlen uchod yn dangos amrywiadau yn y symiau hyn fel sy'n ofynnol o dan Reol Sefydlog 20.31

Chwefror 2013

Jane Hutt AC / AM
Y Gweinidog Cyllid ac Arweinydd y Ty
Minister for Finance and Leader of the House



Llywodraeth Cymru
Welsh Government

Eich cyf/Your ref
Ein cyf/Our ref : SF/JH/0717/13

Jocelyn Davies AM
Chair, Finance Committee
National Assembly for Wales
Cardiff
CF99 1NA

21 February 2013

Dear Jocelyn

When I gave evidence to the Finance Committee earlier this week on the Second Supplementary Budget for 2012-13, I agreed to provide further information on a number of issues that were raised. These points are reflected in your letter of 20 February.

Firstly, you sought clarification on the request in the Supplementary Budget Motion for a reduction in the amount to be paid from the Consolidated Fund, due to other sources of income being higher than originally forecast. You specifically asked for a breakdown of these sources and the forecast amounts.

The cash requested for release from the Welsh Consolidated Fund is reduced by £44m compared to the First Supplementary Budget Motion. This reduction is despite the increase to the Wales DEL baseline and is due to the increase in two specific sources of income which support the expenditure of the Welsh Government. As I outlined during the Committee session, our expenditure from the Welsh Consolidated Fund is supported by income from National Insurance contributions and Business Rates, as well as the Block Grant. HM Treasury bears the risk on the volatility of income from National Insurance contributions and Business Rates and when the income from these is lower than forecast, the Block Grant makes up the difference. On this occasion, the opposite was true, and so the cash grant from the Secretary of State has decreased accordingly.

With regards the actual changes, I said that I would inform you of the figures. Firstly, the estimate of contributions to be received from the National Insurance Fund has increased by £55m to £942m. Secondly, our estimate of National Non Domestic Rates collected by Welsh Local Authorities has increased by £59m to £1,003m. As I highlighted to the Committee earlier this week, these adjustments reflect changes to

Bae Caerdydd • Cardiff Bay
Caerdydd • Cardiff
CF99 1NA

*Wedi'i argraffu ar bapur wedi'i ailgylchu (100%)
recycled paper*

English Enquiry Line 0845 010 3300
Llinell Ymholiadau Cymraeg 0845 010 4400
Correspondence.Jane.Hutt@wales.gsi.gov.uk
Printed on 100%

the levels of funding we receive from each funding source and do not affect our overall spending power.

Turning to your request for clarification on the funds allocated in this financial year to the NewBuy Cymru (Mortgage Guarantee Scheme) and the Welsh Housing Bond.

In relation to the NewBuy Cymru scheme, we have allocated £0.05m capital in 2012-13 to support implementation of the scheme. We discussed the financial implications of the scheme and I offered to provide clarification of the budgetary and accounting treatment. In terms of the future funding arrangements, we would be required to score a provision in non-fiscal AME for the total anticipated cost of defaults in the year the scheme starts, expected to be 2013-14. Based on current estimates, it is likely that any losses would be minimal but should any actual defaults occur, we would be required to score a provision in Capital DEL in the years that they occur.

As regards the housing bond, the detailed proposal for the scheme has been developed and we expect the scheme to commence early in the new financial year. In terms of funding in future years, the Final Budget 2013-14 as approved by the Assembly in December, provides £4m revenue (£2m from within the Housing, Regeneration and Heritage MEG and £2m from within the Central Services and Administration MEG) in each year of 2013-14 and 2014-15. This funding will enable an overall investment in additional new affordable housing of over £140m over the next two years and will deliver over 1000 new homes across Wales.

You also requested further information on the transfer of capital funding from Invest-to-Save repayments and the impact on revenue funding. As the Committee will know, Invest-to-Save funding is provided in both revenue and capital forms and therefore subsequent repayments mirror this investment pattern. Given that repayments from existing investments provide the majority of the funding for re-investment, our future investment types would be largely dictated to by previous investments rather than investment need unless we sought to establish measures to address this.

In the current year, the approved portfolio of projects required more revenue and less capital than had been received in repayments. We have used flexibility elsewhere in the Central Services and Administration MEG to ensure the Invest-to-Save budget reflects the investment need. The capital has been redirected to other purposes – in this case, IT software licences. In return, the Invest-to-Save fund has received an additional amount of revenue.

This transfer of capital funding does not mean that the Invest-to-Save Fund has been reduced. Overall, I have increased the total of value of the fund in 2012-13 by £0.5m since the June Supplementary Budget 2012-13. This increase is reflected in the transfer of £1,365k to the Invest-to-Save Fund Revenue Action from the General Administration Action, which includes £0.8m to offset the capital reduction of the same amount and £0.5m in additional funding to meet new Invest-to-Save project investment needs.

These transfers have enabled us to ensure that the balance between capital and revenue funding matches investment needs and demonstrates again my continued

commitment to the Invest-to-Save principle. For further clarity, the enclosed table at Annex 1 provides the profile of Invest-to-Save commitments and repayments in 2012-13.

Finally, you requested further clarification on the £18.4m repayment from Local Health Boards as a result of the brokerage scheme announced by the Minister for Health and Social Services last year.

As I confirmed to the Committee earlier this week, Aneurin Bevan, Cwm Taf and Powys Health Boards have been notified that the combined funding of £12.4m they received in 2011-12 is repayable in full in 2012-13. Cardiff and Vale University Health Board has also been notified that £6m of the £12m provided in 2011-12 is repayable in 2012-13, with the balance of £6m due to be repaid in 2013-14. These repayments do not show on the face of the budget. The Action Tables provided as part of the Second Supplementary Budget 2012-13 show the net impact of budgetary adjustments. In each case, the revenue resource limits of each Health Board, which sit within the Delivery of Core NHS Services Action, have been adjusted to reflect repayments. There is no overall impact on the Action.

I hope this information will clarify any outstanding issues and aid you in your scrutiny of the Second Supplementary Budget 2012-13.

Raf Wisher,

Jane

Jane Hutt AC / AM

Y Gweinidog Cyllid ac Arweinydd y Ty
Minister for Finance and Leader of the House

Invest-to-Save Funding 2012-13 Profile

	£000s	
	Revenue	Capital
Repayments (from existing I2S Projects)	6,014	2,493
June Supplementary Budget 2012-13 Adjustments	10,000	0
I2S Fund (as at June Supplementary Budget)	16,014	2,493
Committed Investment Profile 2012-13	17,379	1,645
Net position	-1,365	848
February Supplementary Budget 2012-13 Adjustments		
Revenue/Capital Adjustment (managed within the Central Services and Administration MEG)	848	-848
Additional allocation to support investment needs	517	0
Net impact on I2S Fund	1,365	-848
I2S Fund (as at February Supplementary Budget 2012-13)	17,379	1,645

Ein cyf: PT/SMH

Gofynnwch am: Peter Tyndall

Eich cyf:



01656 641150

Dyddiad: 22 Chwefror 2013



Ms Jocelyn Davies
Cadeirydd y Pwyllgor Cyllid
Cynulliad Cenedlaethol Cymru
Bae Caerdydd
CAERDYDD
CF99 1NA

Annwyl Gadeirydd

Ombwdsmon Gwasanaethau Cyhoeddus Cymru
Amcangyfrif Atodol

Rwy'n ysgrifennu atoch yn unol â Rheol Sefydlog 20.36.

Yn fy amcangyfrif cyllideb ar gyfer 2013/14, a gymeradwywyd gan Gynulliad Cenedlaethol Cymru, fe wneuthum gynnwys darpariaeth mewn perthynas â phensiynau. Oherwydd y ffordd y mae'n rhaid i hyn gael ei adrodd gan Lywodraeth Cymru mae'n ymddangos yn yr Amcangyfrif Atodol ac yn dangos gostyngiad o £30,000 yn y Gwariant a Reolir yn Flynnyddol (AME) ar gyfer y flwyddyn ariannol 2012/13. Fe wnaeth fy amcangyfrif cyllideb ar gyfer 2013/14 gymryd i ystyriaeth y lleihad o £30,000, a gododd o ganlyniad i newidiadau i'r rhagolygon gynt mewn perthynas ag ymrwymadau pensiwn.

Er i hyn gael ei adlewyrchu yn fy amcangyfrif cyllideb ar gyfer 2013/14 mae'r Cynnig Cyllideb Atodol bresennol a osodwyd gerbron y Cynulliad Cenedlaethol Cymru yn Chwefror 2013 yn ffurfioli'r newid hwn ac felly mae'n ofynnol arnaf i gyflwyno'r nodyn esboniadol hwn yn unol â'r Rheolau Sefydlog. Fodd bynnag, rwy'n pwysleisio nad yw hyn yn gais am adnoddau ychwanegol nac am gynnydd yn y gofyniad ariannol uwchben fy amcangyfrif cyllideb a gyflwynwyd ym mis Hydref 2012.

Yn gywir

Peter Tyndall
Ombwdsmon

Y Pwyllgor Cyllid

Meeting Venue: **Ystafell Bwyllgora 2 – y Senedd**

Meeting date: **Dydd Mercher, 30 Ionawr 2013**

Meeting time: **08:50 – 11:40**

Cynulliad
Cenedlaethol
Cymru

National
Assembly for
Wales

This meeting can be viewed on Senedd TV at:

http://www.senedd.tv/archiveplayer.jsf?v=en_300000_30_01_2013&t=0&l=en



Concise Minutes:

Assembly Members:

Jocelyn Davies (Cadeirydd)
Peter Black
Christine Chapman
Paul Davies
Mike Hedges
Ann Jones
Julie Morgan
Ieuan Wyn Jones

Witnesses:

Sioned Evans, Llywodraeth Cymru
Helen Paterson, Cyngor Bwrdeistref Sirol Wrecsam
Rhodri Glyn Thomas
Gregg Jones, Pennaeth Swyddfa'r UE

Committee Staff:

Gareth Price (Clerc)
Daniel Collier (Dirprwy Glerc)
Martin Jennings (Ymchwilydd)
Eleanor Roy (Ymchwilydd)

1. Cyflwyniad, ymddiheuriadau a dirprwyon

1.1 Croesawodd y Cadeirydd yr Aelodau a'r cyhoedd i'r cyfarfod.

2. Creu gwell synergedd rhwng cyllideb yr UE a chyllidebau cenedlaethol ac is-genedlaethol – papur safbwynt – Pwyllgor y Rhanbarthau, yr UE

2.1 Croesawodd y Cadeirydd Rhodri Glyn Thomas AC, Pwyllgor y Rhanbarthau, yr UE; a Gregg Jones, Pennaeth Swyddfa'r UE, Cynulliad Cenedlaethol Cymru.

2.2 Holodd yr Aelodau y tystion.

Camau i'w cymryd:

Cytunodd Rhodri Glyn Thomas i ddarparu:

- Y wybodaeth ddiweddaraf am waith Pwyllgor y Rhanbarthau o ystyried ei adroddiad ar greu gwell synergedd rhwng cyllideb yr UE a chyllidebau cenedlaethol ac is-genedlaethol.

3. Cynnig o dan Reol Sefydlog 17.42 i benderfynu gwahardd y cyhoedd o'r cyfarfod ar gyfer y canlynol:

4. Goblygiadau ariannol sefydlu Cyfoeth Naturiol Cymru

4.1 Trafododd y Pwyllgor oblygiadau ariannol sefydlu Cyfoeth Naturiol Cymru a chytunodd i'w hystyried ymhellach mewn cyfarfod yn y dyfodol.

5. Rheoli Asedau – Tystiolaeth gan Grŵp Arwain y Gwasanaeth Cyhoeddus

5.1 Croesawodd y Cadeirydd Dr Helen Paterson, Cadeirydd Rheoli Asedau, Grŵp Arwain y Gwasanaeth Cyhoeddus a Phrif Weithredwr Cyngor Bwrdeistref Sirol Wrecsam; a Sioned Evans, Cymorth i'r Rhaglen Waith ynghylch Caffael a Rheoli Asedau, Grŵp Arwain y Gwasanaeth Cyhoeddus, a Dirprwy Gyfarwyddwr yr Is-adran Eiddo, Llywodraeth Cymru.

5.2 Holodd y Pwyllgor y tystion.

Camau i'w cymryd:

Cytunodd Grŵp Arwain y Gwasanaeth Cyhoeddus i ddarparu:

- Rhagor o wybodaeth ynglŷn â nifer yr adeiladau cyhoeddus y gellid eu defnyddio fel llety;
- Sesiwn i ddangos i'r Aelodau sut mae e-PIMS, sef cronfa ddata eiddo y sector cyhoeddus, yn gweithio;
- Rhagor o wybodaeth ynghylch y naw prosiect peilot sy'n ymwneud â rheoli asedau a sut y cawsant eu dewis;
- Nodyn ynglŷn â sut mae Grŵp Arwain y Gwasanaeth Cyhoeddus yn mynd i'r afael â'r argymhelliad a wnaed gan y Pwyllgor Cyfrifon Cyhoeddus yn ei adroddiad 'Darlun o Wasanaethau Cyhoeddus' i nodi a hyrwyddo enghreifftiau o arfer da gan y gwasanaethau brys i ddarparu gwasanaethau o fewn y gyllideb, i wneud defnydd da o gydweithio a darparu newid trawsffurfiol.
- Copi electronig o ddogfen Llywodraeth Cymru ynghylch Cyflwr yr Ystad.
- Rhagor o wybodaeth sy'n rhagamcanu nifer yr adeiladau sy'n rhan o ystad weinyddol Llywodraeth Cymru.

6. Papurau i'w nodi

6.1 Nododd y Pwyllgor gofnodion y cyfarfod a gynhaliwyd ar 16 Ionawr 2013.

7. Ystyried y dystiolaeth ar Reoli Asedau

7.1 Trafododd y Pwyllgor y dystiolaeth a gafwyd ar gyfer ei ymchwiliad i'r broses o Reoli Asedau.

TRAWSGRIFIAD

Gweld [trawsgrifiad o'r cyfarfod](#).

Y Pwyllgor Cyllid

FIN(4) 03-13 - Papur 4 : 20 Chwefror 2013

Buddsoddi i Arbed – ystyried adroddiadau ar ymweliadau aelodau'r Pwyllgor

Diben

Ystyried adroddiadau ar ymweliadau'r Aelodau â phrosiectau Buddsoddi i Arbed

Cefndir

Fel rhan o'r broses o gasglu tystiolaeth ar gyfer yr ymchwiliad, cytunodd yr Aelodau i ymweld â phrosiectau ac adrodd yn ôl i'r Pwyllgor. Ymwelodd yr Aelodau â'r prosiectau a ganlyn:

Aelod	Manylion y prosiect	Cefndir y Prosiect
Christine Chapman	Model System Gyfan o Ofal Integredig Canolraddol Bwrdd Iechyd Cwm Taf	Cyflwyno Model System Gyfan o Ofal Integredig Canolraddol Nod y model amlddisgyblaethol / asiantaethol yw rhoi cymorth yn y gymuned i unigolion sydd mewn perygl o gael eu hanfon i'r ysbyty neu sy'n dechrau ei chael yn anodd ymdopi yn eu cartref. Gwerth y buddsoddiad: £1,580,000
Mike Hedges	System dreuliau'r GIG. Cyd-bartneriaeth y GIG + Dadansoddiad o astudiaethau achos a gyhoeddwyd – y berthynas uniongyrchol rhwng gwariant a chynilion	Datblygwyd y prosiect i alluogi cyrff y GIG ym mhob rhan o Gymru i ddefnyddio system rheoli treuliau awtomataidd safonol sy'n cynnig dull mwy effeithiol o reoli hawliadau gweithwyr drwy gyfrwng gwasanaeth hawdd ei ddefnyddio ar-lein sydd â rhyngwyneb uniongyrchol â System Cofnodion Staff Electronig Gwerth y buddsoddiad: £125,000
Ann Jones	Gwasanaeth Monitro Galwadau Teleofal Gogledd Cymru Cyngor Bwrdeistref Sirol Conwy	Sefydlu gwasanaeth monitro galwadau rhanbarthol 24 awr sy'n defnyddio technoleg gynorthwyol (teleofal a teleiechyd) yng ngogledd Cymru. Gwerth y buddsoddiad: £300,000
Julie Morgan	Uned Cymorth Rhagnodi Dadansoddol Cymru (WAPSU) Partneriaeth Meddyginiaethau Cymru Ymddiriedolaeth GIG Caerdydd a'r Fro	Datblygu Uned Cymorth Rhagnodi Dadansoddol i'r GIG i ddadansoddi data rhagnodi ac i ddefnyddio'r wybodaeth i hyrwyddo system rhagnodi ddiogel, clinigol effeithiol a chost effeithiol ledled Cymru. Gwerth y buddsoddiad: £352,000
Paul Davies	Gwelyau i gleifion yn ystod y cyfnod gwella	Annog a galluogi pobl hŷn i barhau i fwy'n annibynnol, i fagu hyder ac i adfer eu hiechyd a pharatoi i ddychwelyd adref neu i fwrw ymlaen â threfniadau gofal eraill.

	Cyngor Sir Caerfyrddin	Gwerth y buddsoddiad: £200,000 Nodi cleifion mewn clystyrau meddygon teulu a fyddai'n elwa o gael eu rheoli ar Ward Gymuned a rheoli cleifion risg uchel yn rhagweithiol drwy roi gofal amlddisgyblaeth iddynt yn agosach at eu cartrefi. Gwerth y buddsoddiad: £2,710,000
Ieuan Wyn Jones	Ymgyrch Wyn: Adennill a chadw annibyniaeth Bwrdd Iechyd Prifysgol Caerdydd a'r Fro	Integreiddio rhaglen iechyd a gofal cymdeithasol i bobl fregus a phobl hŷn. Y nod yw rhoi'r model 'Tîm o Amgylch Wyn' ar waith i gyflwyno gwasanaethau amserol a chymesur sy'n caniatáu i bobl fyw mor annibynnol â phosibl ac sy'n hybu eu lles nhw a'u teuluoedd yng nghyd-destun eu cymunedau Gwerth y buddsoddiad: £3,200,000

Sylwch nad oedd Peter Black a Jocelyn Davies wedi gallu trefnu ymweliad ar gyfer yr ymchwiliad gan nad oedd prosiect addas ar gael.

Hefyd, cynhaliodd Jocelyn Davies gyfarfod preifat gydag Antony Clements, Cyfarwyddwr Gwasanaethau Cymdeithasol, Iechyd a Thai yng Nghyngor Bwrdeistref Sirol Castell-nedd Port Talbot, i drafod y prosiect a ganlyn.

Jocelyn Davies	Adolygiad Systemau Darbodus o Wasanaethau Asesu a Rheoli Achosion Plant a Phobl Ifanc, Cyngor Bwrdeistref Sirol Castell-nedd Port Talbot	Lleihau'r pwysau ar wasanaethau gwaith cymdeithasol plant yng Nghastell-nedd Port Talbot drwy fireinio'r systemau y mae staff yn eu defnyddio i asesu a rheoli. Gwerth y buddsoddiad: £334,000
----------------	--	---

Camau i'r Pwyllgor eu cymryd

Gofynnir i'r Pwyllgor nodi'r adroddiadau sydd wedi'u cynnwys yn Atodiad 1.

**Y Gwasanaeth Pwyllgorau
Chwefror 2013**

Jane Hutt AC / AM
Y Gweinidog Cyllid ac Arweinydd y Ty
Minister for Finance and Leader of the House



Llywodraeth Cymru
Welsh Government

Eich cyf/Your ref
Ein cyf/Our ref
Jocelyn Davies AM
Chair, Finance Committee
National Assembly for Wales
Cardiff Bay,
Cardiff
CF99 1NA

30 January 2013

Dear Jocelyn

Following my attendance at the Finance Committee on 16 January and your subsequent letter of 17 January, I am writing with the additional information sought in relation to your inquiry into Invest-to-Save. The information is provided in the order set out in your letter.

The geographical spread of Invest-to-Save applications

Although the geographical location of bids is not part of the fund's assessment criteria, I am always mindful of how the public service across the whole of Wales responds to the opportunity presented by the fund.

When I gave evidence to the Committee earlier this month, I said that there had been a good response to my invitation to the public service to bring forward new project proposals under Round VII of the Fund. Overall, there are 21 proposals; however, one of these is an emerging programme by the National Assets Working Group which currently has three specific projects. Proposals have a wide geographical distribution with: eight being all-Wales proposals, six being from North Wales; five being from Mid and West Wales; two being from Gwent; and, single proposals from both Cwm Taff and Cardiff & Vale.

A note explaining how the Welsh Government ensures that projects are clear about the criteria that they need to follow when bidding for Invest to Save funding

The Fund's criteria are set out in guidance and the expression of interest application form asks questions on each of these. The guidance and application form are made available to all potential applicants and is available on the Welsh Government's web site.

Anyone considering making an application to the Fund is strongly recommended to discuss their project proposal with a member of the Invest-to-Save Unit before they apply for funding. Members of the Invest-to-Save Unit are happy to provide advice and further guidance to potential applicants and to discuss specific project proposals, including their likely eligibility.

Bae Caerdydd • Cardiff Bay
Caerdydd • Cardiff
CF99 1NA

Wedi'i argraffu ar bapur wedi'i ailgylchu (100%)

English Enquiry Line 0845 010 3300
Llinell Ymholiadau Cymraeg 0845 010 4400
Correspondence: Jane.Hutt@wales.gsi.gov.uk

Printed on 100% recycled paper

Further details on the membership of the stage 2 panel, including details on the levels of expertise on those panels, and of measures taken to ensure that the process is less intimidating for bidders

The work of the Invest-to-Save Panel and Unit is overseen by the Director General, Strategic Planning, Finance and Performance, including the making of appointments to the Panel. Core membership of the Panel currently includes the Welsh Government's: Deputy Director of the Strategic Investment Division; Chief Economist; Head of NHS Financial Management; Deputy Director of Public Service Reform; and, the Head of the Invest-to-Save Unit.

The stage 2 panel meetings provide project promoters the opportunity to present their proposal and for Welsh Government officials to discuss key aspects of the project with those responsible for taking it forward. The aim of such meetings is to provide a simple and non-bureaucratic mechanism for the panel to be able to quickly arrive at a recommendation on whether or not a project proposal should be supported.

Since the approach was introduced we have responded to suggestions that the approach was "daunting" for short-listed applicants and have introduced guidance on "*what to expect*", which is provided in advance to those attending meetings. Officials also provide a steer to applicants on the key areas that the panel wishes to discuss – previously identified during the short-listing process.

Clarification on how perceived similarities between the assessment criteria for the Invest to Save Fund and the Regional Collaboration Fund will be managed by the Welsh Government

In answering your query, I think that it is important to re-state the point that I have made previously about how the Minister for Local Government and Communities and I have worked and will continue to work closely on these funds to ensure compatibility. Furthermore, our respective officials have also worked on our behalf to align criteria and processes.

In preparing for the introduction of the Regional Collaboration Fund (RCF) the Minister for Local Government and Communities wrote to local authority leaders about the his new Fund, but at that time also drew attention to the continued availability of Invest-to-Save support and therefore the sector has been made aware of both forms of support and of their availability in different circumstances.

Both funds are currently assessing applications in readiness for approvals to be made in good time before the start of the new financial year, when funding becomes available. The broad alignment of appraisal timetables provides the opportunity for us to manage the complementary funds to best effect.

We have also sought commonality regarding those officials considering applications, with the RCF advisory panel including members drawn from my department who are members of the Invest-to-Save officials' panel. My officials will draw from their experience and the lessons learned from the introduction and development of the Invest-to-Save Fund and specifically offer advice about the level of evidence required to meet assessment criteria and on what type of Welsh Government support would be the most appropriate for individual projects. Additionally, I have agreed with the Minister for Local Government and Communities that any proposals submitted under RCF that lend themselves more to an I2S approach, will be referred to that fund.

Given the newness of the Regional Collaboration Fund (RCF), arrangements have of course yet to be fully tried and tested, but we have put in place arrangements to help the funds run smoothly together and to help mitigate any potential overlap or confusion for applicants. We will, however, take stock of the arrangements as matters progress.

A note on the disparity between evaluations conducted by Swansea University and CSSIW of the Neath Port Talbot County Borough Council Lean project

In responding to your request, I will comment upon the provision of Invest-to-Save funding to the Neath Port Talbot project and offer some observations on the evaluations to which you refer.

Invest-to-Save support was provided towards proposals aimed at improving children's services at Neath Port Talbot. Specifically, the investment was provided so that the authority could implement its project proposal:

- to reduce demand on children's social work services by refining systems by which assessment and case management staff work;
- to transform guidance for the procedures and processes related to the support and safeguarding of children in need, in need of protection and children looked after;
- to produce a service user centred approach to delivery of assessment and case management services;
- to redevelop support systems & structures in accordance with the outcome of the review; and,
- to translate learning from the review across Wales.

The short-term repayable funding was made available to help towards the cost of back-filling posts to enable staff sufficient time to engage in the project and, to pay for specialist advice.

The "evaluations" to which you refer although having some common ground are nevertheless very different pieces of work that were undertaken at different times. Swansea University evaluation was commissioned by Neath Port Talbot to undertake an evaluation of the project relating to the roll-out of the systems review work. This was undertaken when the project was on-going and as such the evaluation report provided an overview for management of the early progress of the project. The University's report recognised that it was unrealistic to expect the full benefits of the new approach to be evidenced in the short-term and it drew attention to some areas where good progress was thought to have been made and it identified issues possibly requiring future attention.

The CSSIW inspection and subsequent report considered the authority's Children's Social Services. The inspection was undertaken some 12-months on from the Swansea University project evaluation and therefore at a time when further progress on the systems review had been made and when its impact was more apparent. Inspection reports by CSSIW stand on their own.

*I hope this is helpful,
Best wishes,
Jane*

Jane Hutt AC / AM

Y Gweinidog Cyllid ac Arweinydd y Ty
Minister for Finance and Leader of the House

Yn rhinwedd paragraff(au) vi o Reol Sefydlog 17.42

Mae cyfyngiadau ar y ddogfen hon